



**KEMENTERIAN SUMBER MANUSIA**

**STATISTIK PEKERJAAN  
DAN  
PERBURUHAN**

**SIRI 32 BIL. 2/2022**

**JUN**

***Pekerja Tonggak Keluarga Malaysia Dalam Pemulihan Negara***

# ISI KANDUNGAN

PERKARA	KEMENTERIAN/JABATAN/AGENSI	MUKA SURAT
DATA UTAMA & RMK 11	Jabatan Perangkaan Malaysia dan EPU	<a href="#">3</a>
GUNA TENAGA	Jabatan Perangkaan Malaysia, Jabatan Perkhidmatan Awam, Kementerian Pengajian Tinggi dan Malaysia Productivity Corporation	<a href="#">10</a>
DASAR	Kementerian Sumber Manusia	<a href="#">52</a>
MPGN	Majlis Perundingan Gaji Negara	<a href="#">54</a>
JTK	Jabatan Tenaga Kerja	<a href="#">61</a>
JKKP	Jabatan Keselamatan dan Kesihatan Pekerjaan	<a href="#">68</a>
JPPM	Jabatan Perhubungan Perusahaan Malaysia	<a href="#">72</a>
MP	Mahkamah Perusahaan	<a href="#">75</a>
PERKESO	Pertubuhan Keselamatan Sosial	<a href="#">77</a>
JHEKS	Jabatan Hal Ehwal Kesatuan Sekerja	<a href="#">83</a>
JTM	Jabatan Tenaga Manusia	<a href="#">89</a>
JPK & CIAST	Jabatan Pembangunan Kemahiran & CIAST	<a href="#">92</a>
PSMB	Pembangunan Sumber Manusia Berhad	<a href="#">99</a>
PTPK	Perbadanan Tabung Pembangunan Kemahiran	<a href="#">101</a>
NIOSH	Institut Keselamatan dan Kesihatan Pekerjaan Negara	<a href="#">102</a>
PKS	Perusahaan Kecil & Sederhana	<a href="#">103</a>
OKU	Jawatan Kuasa Pekerjaan Majlis Kebangsaan Bagi Orang Kurang Upaya (MKBOKU) Kementerian Sumber Manusia	<a href="#">109</a>
HDI	Human Development Index	<a href="#">118</a>
	Ringkasan Tenaga Buruh Negara Terpilih	<a href="#">120</a>
	Ease of Doing Business Index	<a href="#">121</a>
	World Competitiveness Year Book	<a href="#">123</a>



**DATA UTAMA MALAYSIA****2021**

<b>Keluasan (km<sup>2</sup>)*</b>	330,241
<b>Penduduk (juta)</b>	
<b>Jumlah</b>	<b>32.7<sup>e</sup></b>
Semenanjung Malaysia	26.0 <sup>e</sup>
Sabah	3.8 <sup>e</sup>
WP Labuan	0.1 <sup>e</sup>
Sarawak	2.8 <sup>e</sup>
<b>Jantina (juta)</b>	
Lelaki	16.8 <sup>e</sup>
Perempuan	15.9 <sup>e</sup>
<b>Etnik warganegara (%)</b>	
Bumiputera	69.8 <sup>e</sup>
Cina	22.4 <sup>e</sup>
India	6.8 <sup>e</sup>
Lain-lain	1.0 <sup>e</sup>
<b>Purata Kadar Pertumbuhan Penduduk Tahunan (%)</b>	0.2 <sup>e</sup>
<b>Kelahiran dan Kematian (per 1,000 penduduk)*</b>	
Kadar Kelahiran Kasar	14.4
Kadar Kematian Kasar	5.1
<b>Kadar Kesuburan Jumlah*</b>	1.7
(Jumlah bayi dilahirkan bagi setiap wanita dalam tempoh reproduktif (15-49 tahun))	
<b>Jangkaan Hayat Ketika Lahir (tahun)</b>	75.6 <sup>e</sup>
Lelaki	73.2 <sup>e</sup>
Perempuan	78.3 <sup>e</sup>
<b>Produktiviti</b>	
Produktiviti Buruh (Nilai ditambah per pekerja) (%)	1.8
Produktiviti Buruh (Nilai ditambah per jam bekerja) (%)	-2.6
(Perubahan peratus tahunan)	
<b>Indeks Harga Pengguna (2010=100)</b>	
Malaysia	123.1
Perubahan % Indeks Tahunan 2021 dengan 2020	2.5

Nota:

- \* Data 2020
- <sup>e</sup> Data anggaran
- <sup>p</sup> Data awalan

Sumber : Jabatan Perangkaan Malaysia

**DATA UTAMA MALAYSIA**

	2021	Q1/2021	Q1/2022
<b>Guna Tenaga</b>			
<b>Tenaga Buruh ('000)</b>	<b>15,797.2</b>	<b>16,008.4</b>	<b>16,246.1</b>
Lelaki	9,628.7		
Perempuan	6,168.5		
<b>Penduduk Bekerja ('000)</b>	<b>15,064.2</b>	<b>15,236.5</b>	<b>15,574.9</b>
Lelaki	9,190.6		
Perempuan	5,873.5		
<b>Penganggur ('000)</b>	<b>733.0</b>	<b>771.8</b>	<b>671.2</b>
Lelaki	438.0		
Perempuan	295.0		
<b>Luar Tenaga Buruh ('000)</b>	<b>7,221.4</b>	<b>7,316.0</b>	<b>7,289.9</b>
Lelaki	2,267.2		
Perempuan	4,954.3		
<b>Kadar Pengangguran (%)</b>	<b>4.6</b>	<b>4.8</b>	<b>4.1</b>
Lelaki	4.5		
Perempuan	4.8		
<b>Kadar Penyertaan Tenaga Buruh, KPTB (%)</b>	<b>68.6</b>	<b>68.6</b>	<b>69.0</b>
Lelaki	80.9		
Perempuan	55.5		
<b>Keluaran Dalam Negara Kasar (KDNK)</b>	<b>2021<sup>P</sup></b>	<b>Q1/2021</b>	<b>Q1/2022</b>
▪ KDNK pada harga semasa (RM bilion)	1,545.4	371.0	422.5
▪ KDNK pada harga malar 2015 (RM bilion)	1,386.7	343.2	360.2
▪ Pertumbuhan KDNK pada harga malar 2015 (%)	3.1	-0.5	5.0
▪ Pendapatan Negara Kasar (PNK) pada harga semasa (RM bilion)	1,503.8	364.7	402.3
▪ Pendapatan Negara Kasar (PNK) pada harga malar 2015 (RM bilion)	1,367.7	340.5	346.6
▪ PNK per Kapita pada harga semasa (RM Juta)	46,051	44,702	49,190
▪ Sumbangan pampasan pekerja ( <i>Compensation of Employees (CE)</i> ) kepada KDNK pada harga semasa (%)	37.2		
<b>Pelaburan Langsung Asing di Malaysia (RM Juta)</b>	<b>48,144<sup>r</sup></b>	<b>8,489<sup>r</sup></b>	<b>24,375<sup>p</sup></b>

Nota : <sup>P</sup> Data awalan    <sup>r</sup> Data dikemaskini

Sumber : Jabatan Perangkaan Malaysia



## PURATA NILAI PENDAPATAN GARIS KEMISKINAN (PGK) MENGIKUT NEGERI, 2016 DAN 2019

Negeri	PGK 2016 <sup>1</sup> (RM)	PGK 2019 (RM)
<b>Malaysia</b>	<b>2,141</b>	<b>2,208</b>
Johor	2,428	2,505
Kedah	2,113	2,254
Kelantan	2,054	2,139
Melaka	2,272	2,375
Negeri Sembilan	1,972	2,088
Pahang	2,274	2,270
Pulau Pinang	1,938	1,989
Perak	2,010	2,077
Perlis	1,957	1,967
Selangor	1,950	2,022
Terengganu	2,347	2,507
Sabah	2,514	2,537
Sarawak	2,108	2,131
W.P. Kuala Lumpur	2,206	2,216
W.P. Labuan	2,676	2,633
W.P. Putrajaya	1,980	2,128

<sup>1</sup>Pengiraan semula PGK 2016 berdasarkan kepada metodologi 2019

### Konsep dan metodologi PGK

Konsep dan metodologi PGK ini adalah berasaskan konsep keperluan minimum makanan dan bukan makanan setiap ahli isi rumah untuk hidup sihat dan aktif dalam masyarakat. Oleh itu, maksud PGK ini boleh dipermudahkan sebagai merujuk kepada jumlah pendapatan yang diperlukan oleh sesebuah isi rumah bagi memenuhi keperluan minimum makanan dan bukan makanan. Selain itu, penentuan nilai PGK ini juga mengambil kira ciri-ciri demografi seperti saiz isi rumah, umur, jantina dan lokasi isi rumah berkenaan (negeri, bandar dan luar bandar).

Sumber: Laporan Survei Pendapatan Isi Rumah dan Kemudahan Asas 2019,  
Jabatan Perangkaan Malaysia

**PENDUDUK MENGIKUT UMUR, ETNIK DAN STRATA, 2015 - 2025**

Perkara	Sebenar		Anggaran <sup>1</sup>		Unjuran <sup>2</sup>		Kadar Pertumbuhan Tahunan Purata, %	
	2015		2020		2025		RMKe-11 2016-2020	Unjuran RMKe-12 2021-2025
	Juta	% Jumlah	Juta	% Jumlah	Juta	% Jumlah		
<b>Jumlah Penduduk</b>	<b>31.2</b>	<b>100.0</b>	<b>32.7</b>	<b>100.0</b>	<b>34.7</b>	<b>100.0</b>	<b>0.9</b>	<b>1.2</b>
<b>Struktur Umur</b>								
0-14 tahun	7.8	24.9	7.6	23.3	7.5	21.6	-0.5	-0.3
15-64 tahun	21.6	69.2	22.8	69.7	24.5	70.6	1.1	1.4
65 tahun dan ke atas	1.8	5.9	2.3	7.0	2.7	7.8	4.9	3.2
<b>Etnik</b>								
<b>Warganegara</b>	<b>28.1</b>	<b>90.0</b>	<b>29.7</b>	<b>90.9</b>	<b>31.6</b>	<b>91.1</b>	<b>1.1</b>	<b>1.2</b>
Bumiputera <sup>3</sup>	19.2	68.3	20.7	69.6	22.2	70.3	1.5	1.4
Cina	6.6	23.6	6.7	22.6	6.9	21.8	0.3	0.6
India	2.0	7.1	2.0	6.8	2.2	7.0	0.0	1.9
Lain-lain	0.3	1.0	0.3	1.0	0.3	0.9	0.0	0.0
<b>Bukan Warganegara</b>	<b>3.1</b>	<b>10.0</b>	<b>3.0</b>	<b>9.1</b>	<b>3.1</b>	<b>8.9</b>	<b>-0.7</b>	<b>0.7</b>
<b>Strata</b>								
Bandar	23.2	74.3	25.0	76.7	26.8	79.1	1.5	1.4
Luar bandar	8.0	25.7	7.9	24.8	7.9	20.9	-0.3	0.0
<b>Kadar Kesuburan, %</b>	<b>2.0</b>		<b>1.7</b>		<b>1.5</b>			
<b>Umur Penengah, tahun</b>	<b>27.8</b>		<b>29.2</b>		<b>30.7</b>			
<b>Nisbah Tanggungan, %</b>	<b>44.5</b>		<b>43.5</b>		<b>44.2</b>			

Nota: <sup>1</sup> Anggaran Jabatan Perangkaan Malaysia

<sup>2</sup> Unjuran Unit Perancang Ekonomi

<sup>3</sup> Termasuk Melayu dan Bumiputera lain

Sumber: Jabatan Perangkaan Malaysia dan Unit Perancang Ekonomi





## TENAGA BURUH, GUNA TENAGA DAN PEWUJUDAN PEKERJAAN, 2015 - 2025

Perkara	Sebenar				Sasaran		Kadar Pertumbuhan Tahunan Purata, %		Pewujudan Pekerjaan			
	2015		2020		2025		RMKe-11 2016- 2020	Sasaran RMKe-12 2021- 2025	RMKe-11 2016-2020		Sasaran RMKe-12 2021-2025	
	'000 orang	% Jumlah	'000 orang	% Jumlah	'000 orang	% Jumlah			'000 orang	% Jumlah	'000 orang	% Jumlah
<b>Jumlah Guna Tenaga<sup>1</sup></b>	<b>13,992.0</b>	<b>100.0</b>	<b>15,096.0</b>	<b>100.0</b>	<b>16,150.8</b>	<b>100.0</b>	<b>1.3</b>	<b>1.6</b>	<b>1,104.0</b>	<b>100.0</b>	<b>1,054.7</b>	<b>100.0</b>
Pertanian	1,876.0	13.4	1,866.0	12.4	1,984.4	12.3	-0.4	2.3	-10.0	-0.9	118.4	11.2
Perlombongan dan Pengkuarian	79.0	0.6	74.0	0.5	78.0	0.5	-1.5	1.3	-5.0	-0.5	4.0	0.4
Pembuatan	2,379.0	17.0	2,551.0	16.9	2,730.6	16.9	1.1	1.4	172.0	15.6	179.6	17.0
Pembinaan	1,517.0	10.8	1,399.0	9.3	1,423.3	8.8	-2.2	0.9	-118.0	-10.7	24.3	2.3
Perkhidmatan	8,141.0	58.2	9,206.0	61.0	9,934.5	61.5	2.3	1.6	1,065.0	96.5	728.5	69.1
<b>Jumlah Tenaga Buruh</b>	<b>14,518.0</b>		<b>15,667.7</b>		<b>16,823.4</b>		<b>1.5</b>	<b>1.4</b>				
<b>Penganggur</b>	<b>450.3</b>		<b>711.0</b>		<b>672.8</b>							
Kadar Pengangguran, %	3.1		4.5		4.0							
<b>Kadar Penyertaan Tenaga Buruh, %</b>	<b>67.9</b>		<b>68.4</b>		<b>69.7</b>							
Lelaki	80.6		80.6		81.7							
Perempuan	54.1		55.3		57.0							

Nota: <sup>1</sup> Penerbitan Produktiviti Buruh menggunakan pendekatan pertumbuhan dan isi rumah.  
Hasil tambah mungkin berbeza kerana pembundaran

Sumber: Jabatan Perangkaan Malaysia dan Unit Perancang Ekonomi



## GUNA TENAGA MENGIKUT KUMPULAN PEKERJAAN UTAMA, 2015 - 2025

Perkara	Guna Tenaga mengikut Kumpulan Pekerjaan Utama						Kadar Pertumbuhan Tahunan Purata, %	
	Sebenar				Sasaran		RMKe-11 2016-2020	Sasaran RMKe-12 2021-2025
	2015		2020		2025			
	'000 orang	% Jumlah	'000 orang	% Jumlah	'000 orang	% Jumlah		
<b>Mahir</b>								
Pengurus	718.6	5.1	764.1	5.1	1,046.0	6.5	1.2	6.3
Profesional	1,462.0	10.4	1,933.8	12.8	2,417.4	15.0	5.6	4.5
Juruteknik dan Profesional Bersekutu	1,406.9	10.0	1,671.5	11.1	2,189.1	13.6	3.4	5.4
<b>Separuh Mahir</b>								
Pekerja Sokongan Perkeranian	1,241.1	8.8	1,328.8	8.8	1,315.6	8.1	1.4	-0.2
Pekerja Perkhidmatan dan Jualan	3,188.9	22.7	3,538.3	23.4	3,398.4	21.0	2.1	-0.8
Pekerja Mahir Pertanian, Perhutanan, Penternakan dan Perikanan	940.3	6.7	909.8	6.0	987.5	6.1	-0.7	1.6
Pekerja Kemahiran dan Pekerja Pertukangan yang Berkaitan	1,578.8	11.2	1,373.4	9.1	1,318.8	8.2	-2.8	-0.8
Operator Mesin dan Loji dan Pemasang	1,585.2	11.3	1,731.6	11.5	1,701.6	10.5	1.8	-0.3
<b>Berkemahiran Rendah</b>								
Pekerja Asas	1,945.9	13.8	1,844.7	12.2	1,776.4	11.0	-1.1	-0.8
<b>Jumlah Guna Tenaga</b>	<b>14,067.7</b>	<b>100.0</b>	<b>15,096.0</b>	<b>100.0</b>	<b>16,150.8</b>	<b>100.0</b>	<b>1.4</b>	<b>1.4</b>

Nota: Hasil tambah mungkin berbeza kerana pembundaran

Sumber: Jabatan Perangkaan Malaysia dan Unit Perancang Ekonomi



## GUNA TENAGA MENGIKUT KATEGORI KEMAHIRAN, 2015 - 2025

Perkara	Guna Tenaga mengikut Kategori Kemahiran						Kadar Pertumbuhan Tahunan Purata, %	
	Sebenar				Sasaran		RMKe-11	Sasaran RMKe-12
	2015		2020		2025			
	'000 orang	% Jumlah	'000 orang	% Jumlah	'000 orang	% Jumlah	2016-2020	2021-2025
Mahir	3,587.5	25.5	4,369.3	28.9	5,652.5	35.0	3.9	5.2
Separuh Mahir	8,534.3	60.7	8,882.0	58.8	8,721.9	54.0	0.8	-0.4
Berkemahiran Rendah	1,945.9	13.8	1,844.7	12.2	1,776.4	11.0	-1.1	-0.8
<b>Jumlah Guna Tenaga</b>	<b>14,067.7</b>	<b>100.0</b>	<b>15,096.0</b>	<b>100.0</b>	<b>16,150.8</b>	<b>100.0</b>	<b>1.4</b>	<b>1.4</b>

## PRODUKTIVITI BURUH MENGIKUT JENIS AKTIVITI EKONOMI, 2015 – 2025 (Pada harga malar 2015)

Perkara	RM Nilai Ditambah Setiap Pekerja							Kadar Pertumbuhan Tahunan Purata, %	
	Sebenar						Sasaran	RMKe-11	Sasaran RMKe-12
	2015	2016	2017	2018	2019	2020	2025		
Pertanian	51,984	52,940	54,102	54,040	54,229	53,254	60,270	0.5	2.5
Perlombongan dan Pengkuarian	1,303,562	1,380,564	1,313,956	1,367,042	1,363,694	1,247,616	1,341,880	-0.9	1.5
Pembuatan	110,305	114,554	119,147	121,869	123,897	120,696	148,710	1.8	4.3
Pembinaan	36,496	39,714	42,422	43,859	45,421	38,279	46,170	1.0	3.8
Perkhidmatan	79,095	80,645	84,102	87,050	89,599	84,266	100,590	1.3	3.6
<b>Keseluruhan</b>	<b>84,114</b>	<b>86,694</b>	<b>89,981</b>	<b>92,084</b>	<b>94,164</b>	<b>89,025</b>	<b>106,060</b>	<b>1.1</b>	<b>3.6</b>

Sumber: Jabatan Perangkaan Malaysia dan Unit Perancang Ekonomi



## POPULASI & GUNA TENAGA MALAYSIA, 2021

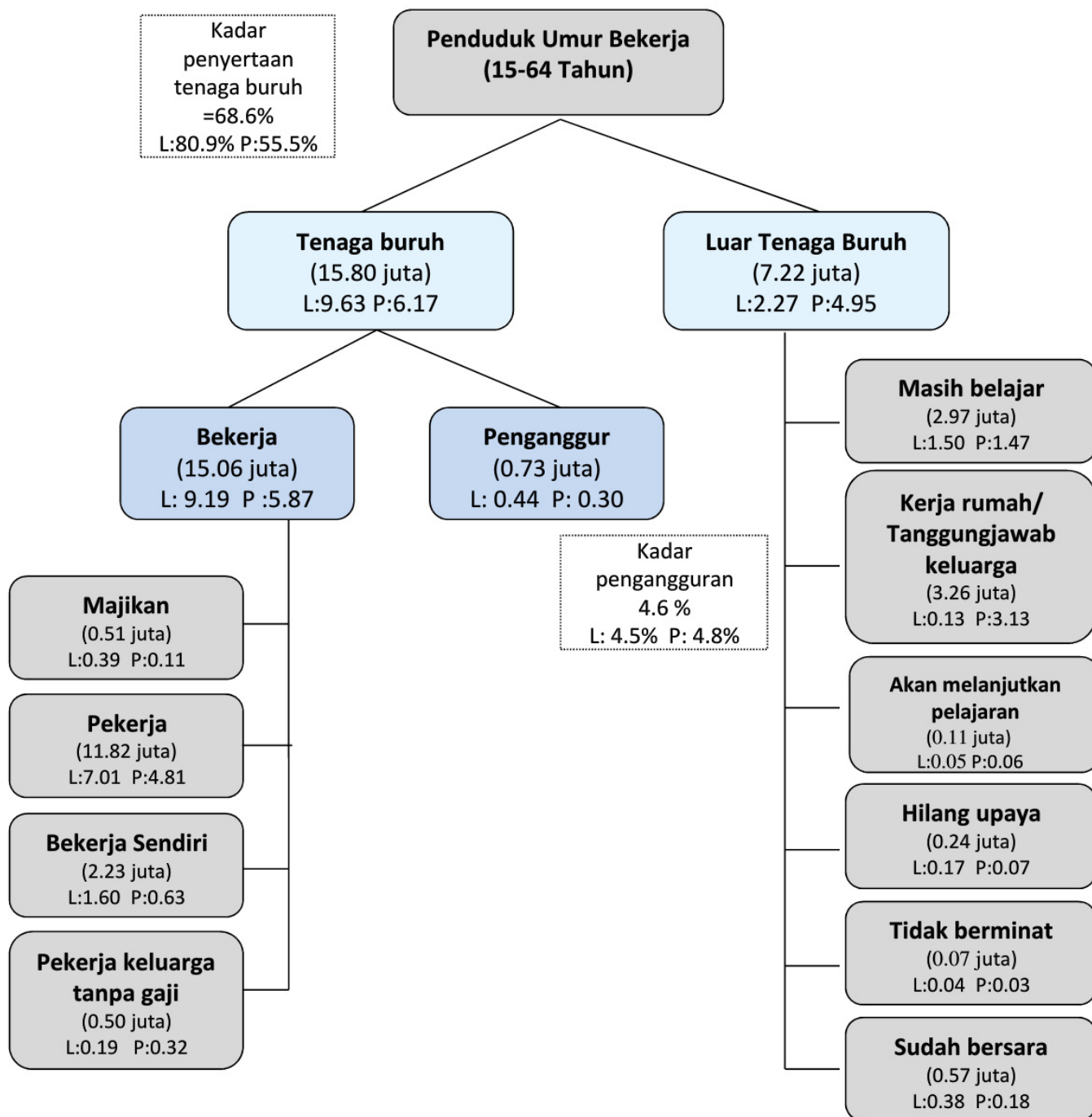

Petunjuk: L = Lelaki, P= Perempuan

Sumber : Laporan Survei Tenaga Buruh, Malaysia, 2021,  
Jabatan Perangkaan Malaysia





## PENDUDUK BEKERJA MENGIKUT PEKERJAAN & INDUSTRI, MALAYSIA, Q1/2022

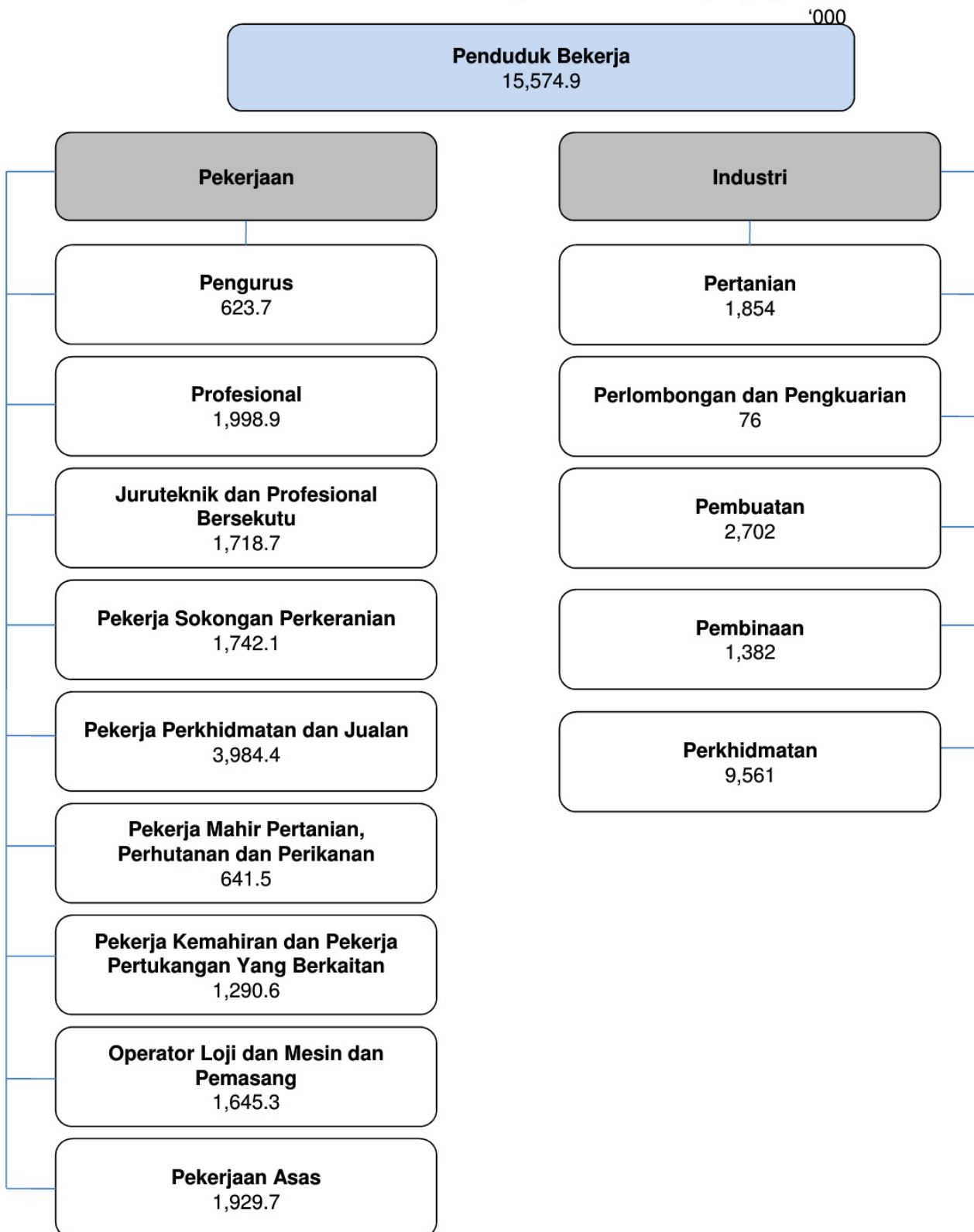

Sumber: Laporan Survei Tenaga Buruh Suku Tahun Pertama 2022 dan Laporan Produktiviti Buruh Suku Pertama 2022, Jabatan Perangkaan Malaysia



## PENDUDUK BEKERJA MENGIKUT PEKERJAAN & INDUSTRI, MALAYSIA, 2021

'000

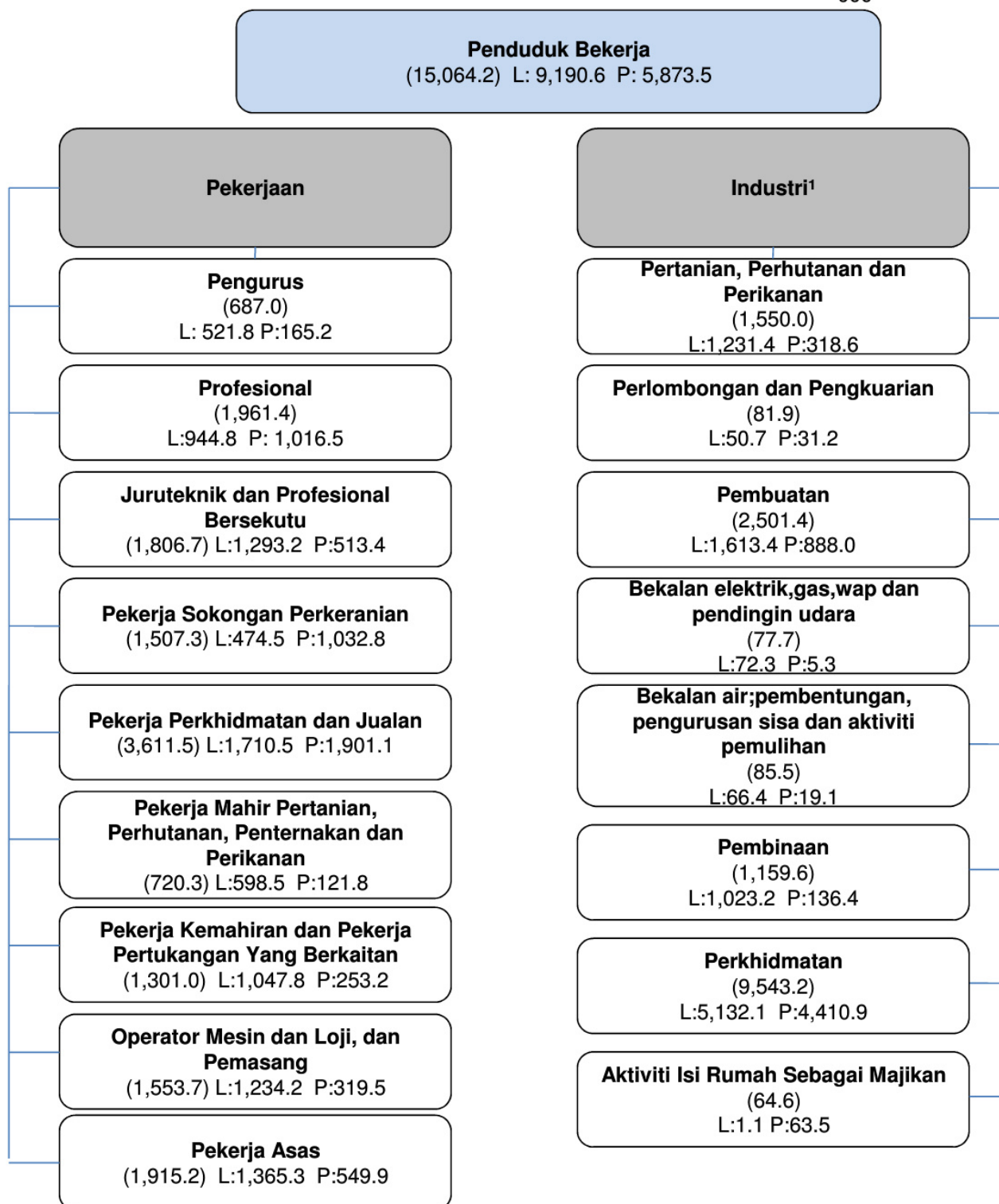

<sup>1</sup>Termasuk 'Aktiviti badan dan pertubuhan luar wilayah'

Petunjuk: L = Lelaki, P= Perempuan

Sumber : Laporan Survei Tenaga Buruh, Malaysia, 2021,

Jabatan Perangkaan Malaysia



## PENDUDUK BEKERJA MENGIKUT KUMPULAN UMUR & KELULUSAN TERTINGGI DIPEROLEH, MALAYSIA, 2021

'000

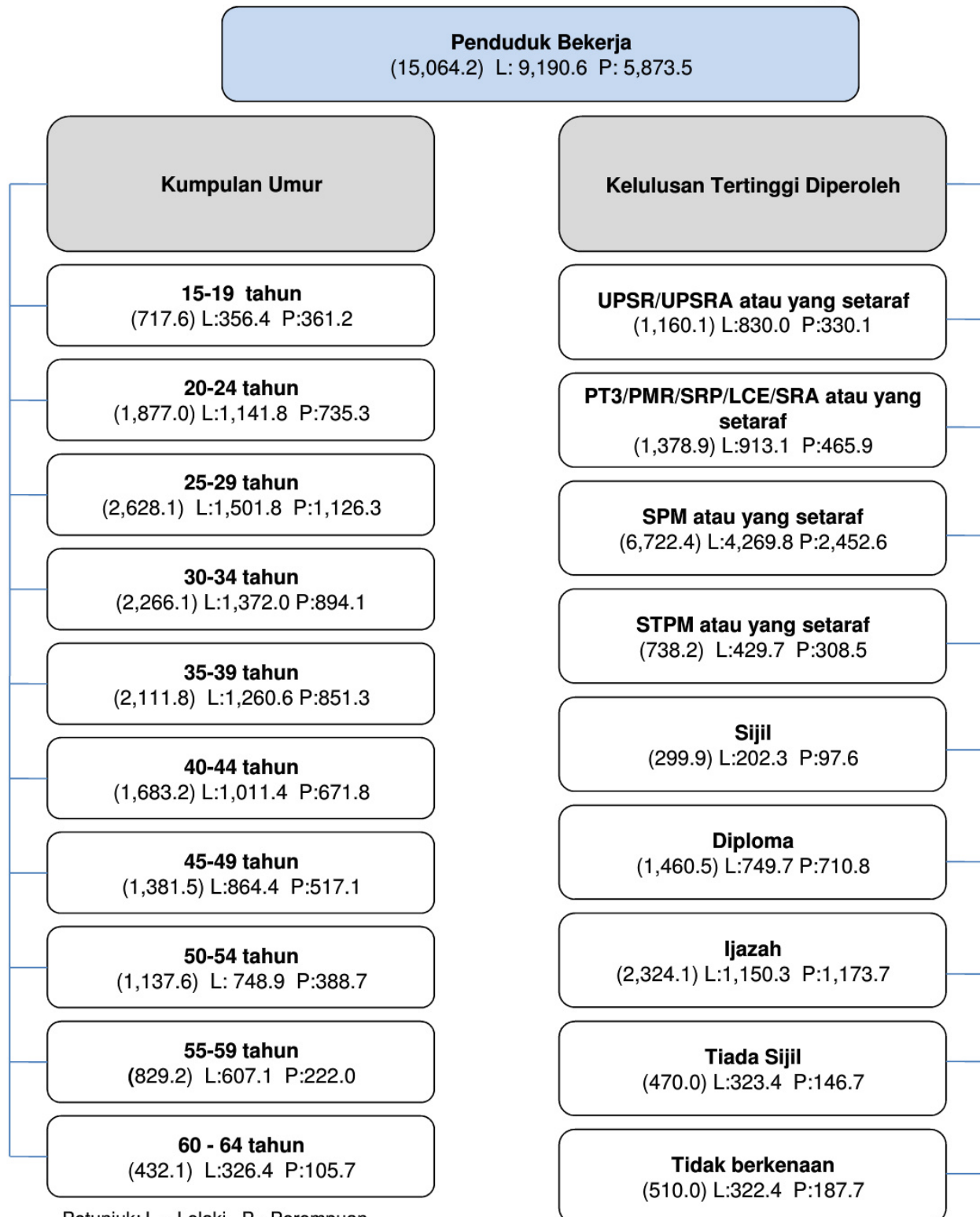

Petunjuk: L = Lelaki , P= Perempuan

Sumber : Laporan Survei Tenaga Buruh, Malaysia, 2021,  
Jabatan Perangkaan Malaysia



## PENDUDUK BEKERJA MENGIKUT NEGERI DAN JANTINA MALAYSIA, 2021

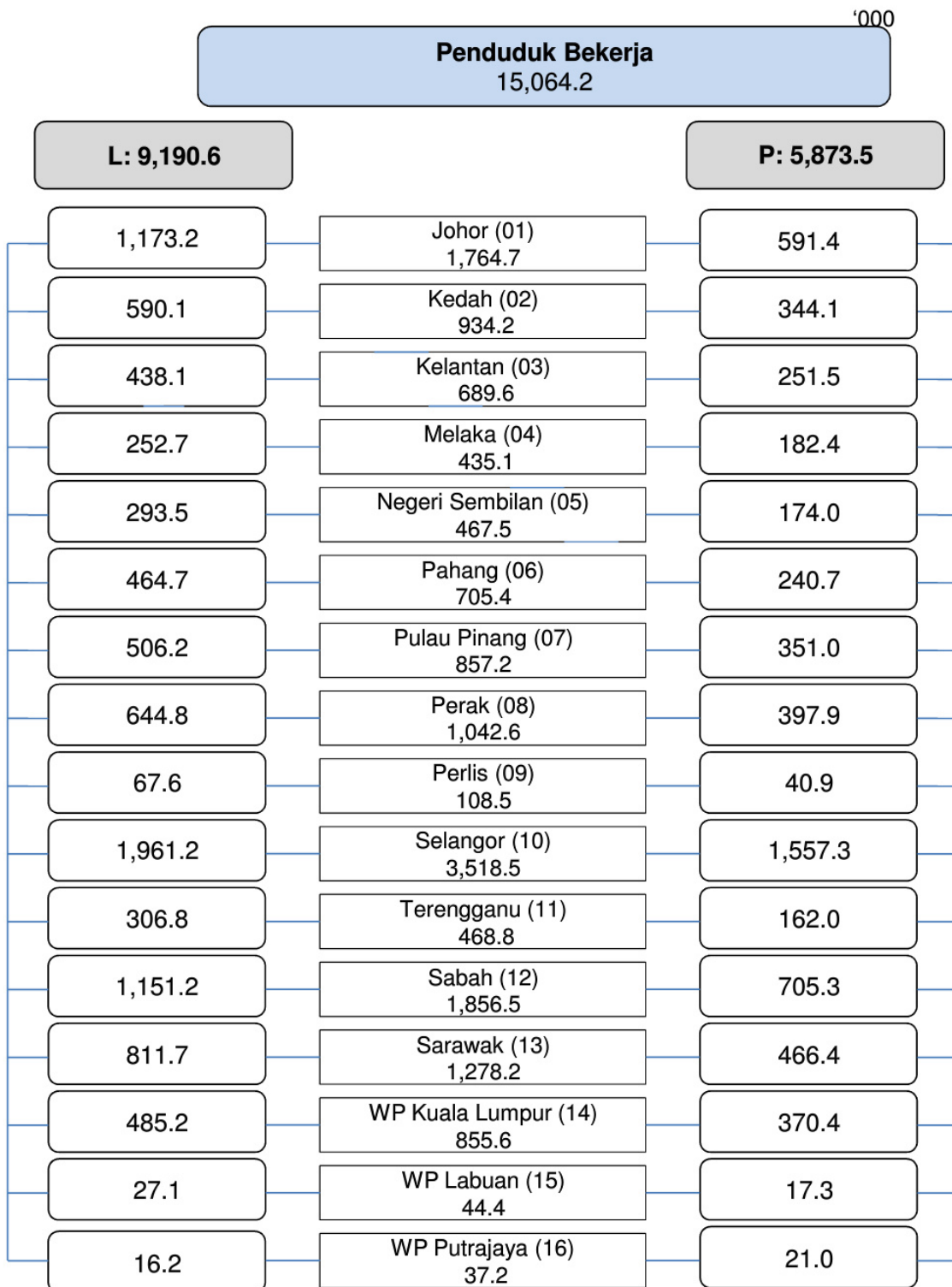

Petunjuk: L = Lelaki P = Perempuan  
 Sumber : Laporan Survei Tenaga Buruh, Malaysia, 2021,  
 Jabatan Perangkaan Malaysia





## KADAR PENYERTAAN TENAGA BURUH MENGIKUT NEGERI DAN JANTINA MALAYSIA, 2021

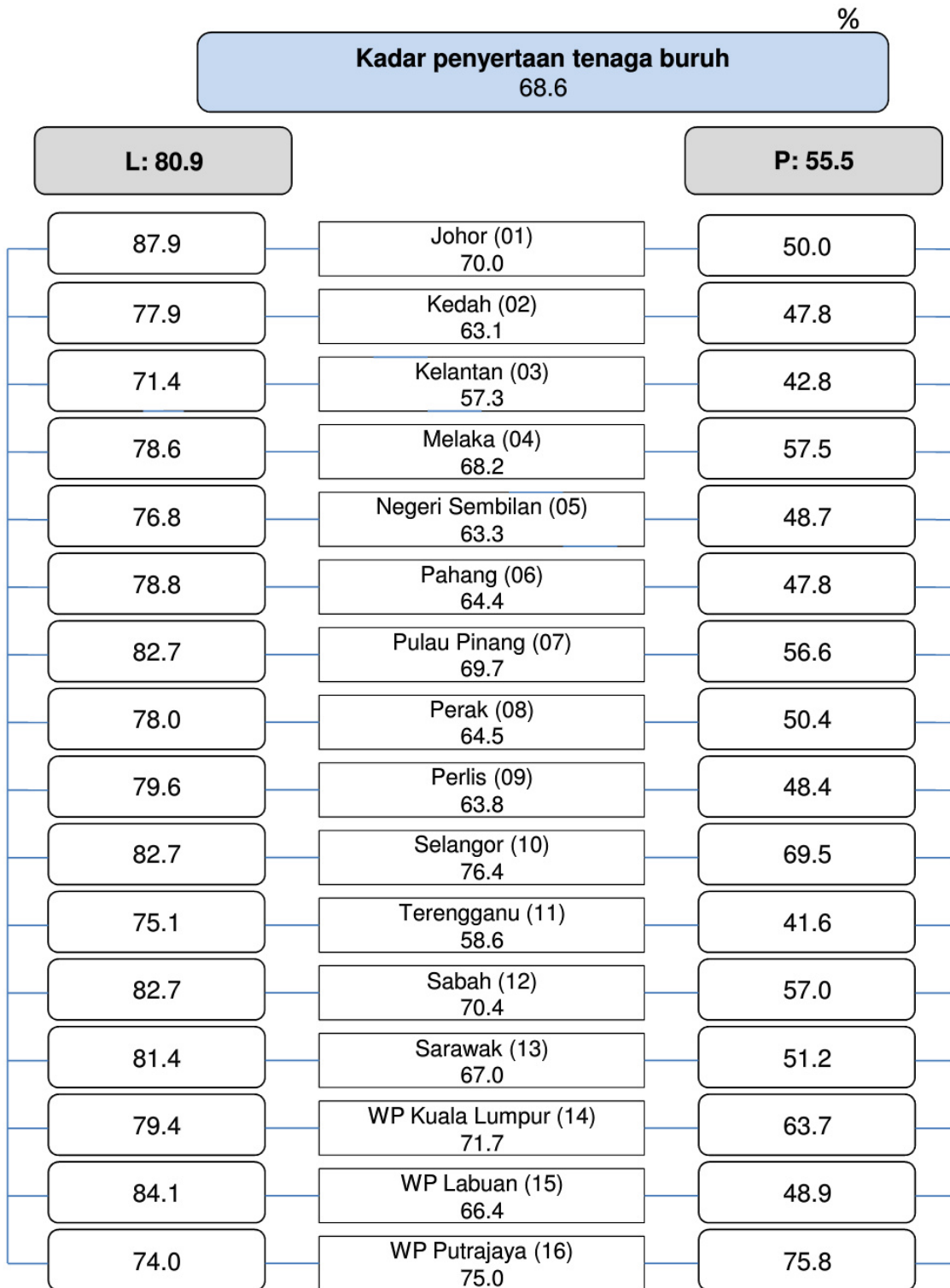

Petunjuk: L = Lelaki P = Perempuan  
 Sumber : Laporan Survei Tenaga Buruh, Malaysia, 2021,  
 Jabatan Perangkaan Malaysia



## PENGANGGUR MENGIKUT KUMPULAN UMUR DAN KELULUSAN TERTINGGI DIPEROLEH, MALAYSIA, 2021

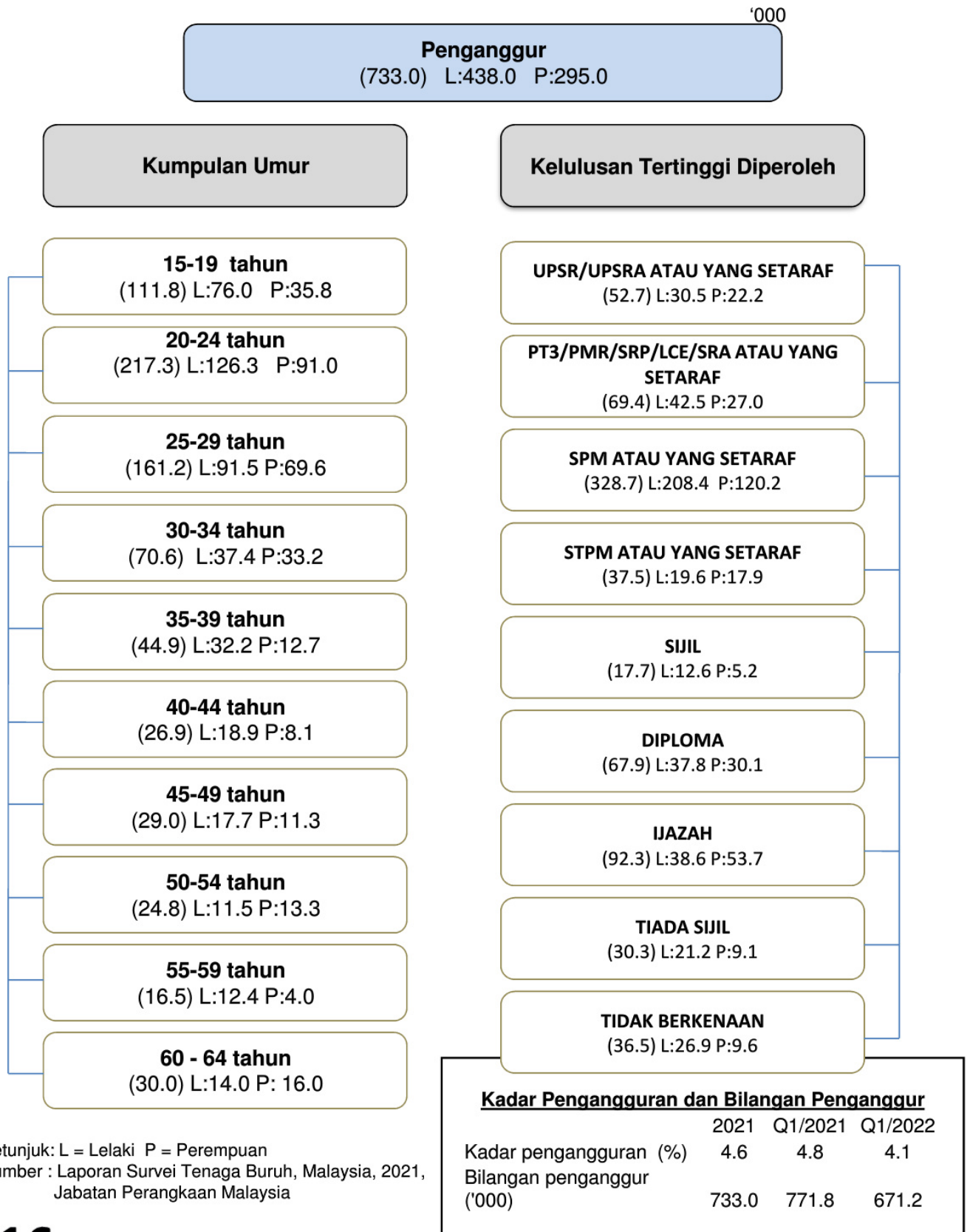



## PENDUDUK LUAR TENAGA BURUH MENGIKUT KUMPULAN UMUR, MALAYSIA, 2021

'000

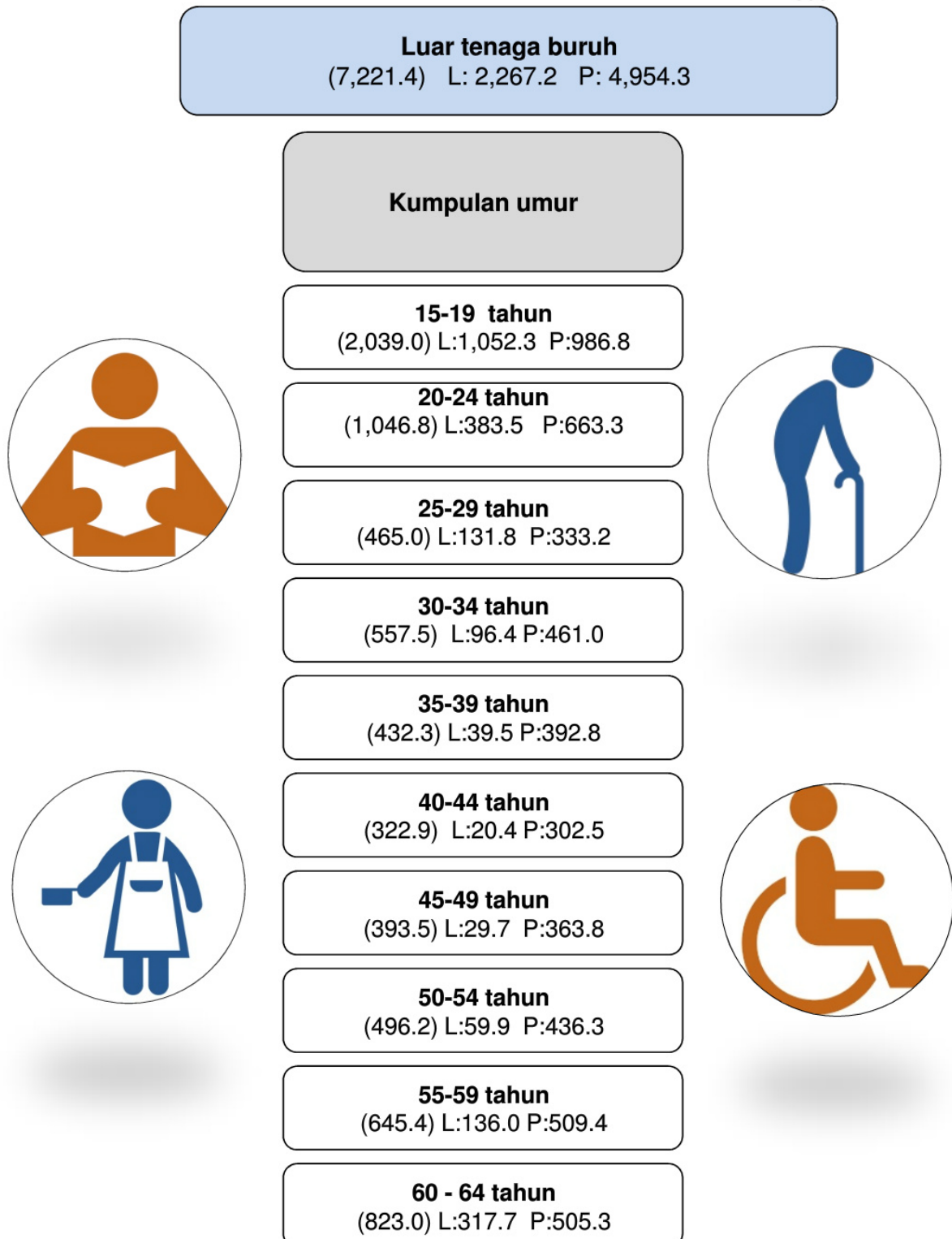

Petunjuk: L = Lelaki P = Perempuan

Sumber : Laporan Survei Tenaga Buruh, Malaysia, 2022,  
Jabatan Perangkaan Malaysia



## PENDUDUK BEKERJA KURANG DARI 30 JAM MENGIKUT SEKTOR, MALAYSIA, 2021

Sebab bekerja kurang dari 30 jam		Jumlah	Pertanian	Pelombongan dan Pengkuarian	Pembuatan	Pembinaan	Perkhidmatan
<b>Jumlah</b>	<b>('000)</b>	<b>417.4</b>	<b>51.9</b>	<b>4.4</b>	<b>71.8</b>	<b>23.1</b>	<b>266.2</b>
Kerja tidak mencukupi/ memang keadaan kerja begitu		334.3	35.7	4.4	56.0	19.9	218.3
Bersara/ lanjut usia		6.6	1.8	-	0.1	0.1	4.6
Kerja rumah/ tanggungjawab keluarga		18.3	6.2	-	2.9	0.4	8.8
Cuti		43.8	1.9	-	9.6	2.0	30.4
Sakit/ cedera		2.9	0.1	-	0.9	-	1.9
Keadaan cuaca		11.4	6.1	-	2.3	0.8	2.3

Sumber : Laporan Survei Tenaga Buruh, Malaysia, 2021,  
Jabatan Perangkaan Malaysia





## PERANGKAAAN UTAMA TENAGA BURUH, MALAYSIA, 2003-2021

Tahun	Bilangan ('000)					(%)	
	Tenaga buruh	Bekerja	Bekerja kurang dari 30 jam	Penganggur	Luar tenaga buruh	Kadar penyertaan tenaga buruh	Kadar pengangguran
2003	10,239.6	9,869.7	529.0	369.8	5,458.6	65.2	3.6
2004	10,346.2	9,979.5	599.3	366.6	5,730.5	64.4	3.5
2005	10,413.4	10,045.4	484.4	368.1	6,048.2	63.3	3.5
2006	10,628.9	10,275.4	471.9	353.6	6,205.1	63.1	3.3
2007	10,889.5	10,538.1	511.3	351.4	6,330.1	63.2	3.2
2008	11,028.1	10,659.6	470.7	368.5	6,575.7	62.6	3.3
2009	11,315.3	10,897.3	478.7	418.0	6,665.7	62.9	3.7
2010	12,303.9	11,899.5	503.0	404.4	7,023.0	63.7	3.3
2011	12,740.7	12,351.5	520.5	389.2	7,023.3	64.5	3.1
2012	13,221.7	12,820.5	589.3	401.2	6,927.4	65.6	3.0
2013	13,980.5	13,545.4	645.8	435.1	6,781.2	67.3	3.1
2014	14,263.6	13,852.6	534.8	411.1	6,821.0	67.6	2.9
2015	14,518.0	14,067.7	580.0	450.3	6,869.9	67.9	3.1
2016	14,667.8	14,163.7	502.8	504.1	6,987.6	67.7	3.4
2017	14,980.1	14,476.8	413.5	503.3	7,065.0	68.0	3.4
2018	15,280.3	14,776.0	437.5	504.3	7,094.4	68.3	3.3
2019	15,581.6	15,073.4	337.6	508.2	7,103.5	68.7	3.3
2020	15,667.7	14,956.7	556.8	711.0	7,225.5	68.4	4.5
2021	15,797.2	15,064.2	417.4	733.0	7,221.4	68.6	4.6

Sumber : Laporan Survei Tenaga Buruh, Malaysia, 2021,  
Jabatan Perangkaan Malaysia



## PERANGKAAAN UTAMA STATUS PEKERJAAN GRADUAN (WARGANEGARA) MENGIKUT JANTINA, 2012-2021

Tahun	Jantina	Bekerja	Melanjutkan Pengajian	Meningkatkan Kemahiran	Menunggu Penempatan Pekerjaan	Belum Bekerja	Jumlah
		Bilangan					
2021	Lelaki	77,924	23,045	2,136	3,369	15,858	122,332
	Perempuan	98,332	30,725	3,117	6,184	25,609	163,967
	<b>Jumlah</b>	<b>176,256</b>	<b>53,770</b>	<b>5,253</b>	<b>9,553</b>	<b>41,467</b>	<b>286,299</b>
2020	Lelaki	71,864	21,296	2,197	5,048	17,274	117,679
	Perempuan	87,770	26,527	3,276	7,666	25,607	150,846
	<b>Jumlah</b>	<b>159,634</b>	<b>47,823</b>	<b>5,473</b>	<b>12,714</b>	<b>42,881</b>	<b>268,525</b>
2019	Lelaki	83,138	22,187	1,748	5,380	15,370	127,823
	Perempuan	106,405	27,688	2,281	8,563	25,791	170,728
	<b>Jumlah</b>	<b>189,543</b>	<b>49,875</b>	<b>4,029</b>	<b>13,943</b>	<b>41,161</b>	<b>298,551</b>
2018	Lelaki	75,268	19,391	1,609	4,637	21,701	122,606
	Perempuan	94,958	26,245	2,101	8,662	35,710	167,676
	<b>Jumlah</b>	<b>170,226</b>	<b>45,636</b>	<b>3,710</b>	<b>13,299</b>	<b>57,411</b>	<b>290,282</b>
2017	Lelaki	56,420	17,106	1,904	4,242	18,772	98,444
	Perempuan	84,837	26,389	3,164	7,664	34,601	156,655
	<b>Jumlah</b>	<b>141,257</b>	<b>43,495</b>	<b>5,068</b>	<b>11,906</b>	<b>53,373</b>	<b>255,099</b>
2016	Lelaki	54,214	14,507	2,150	3,375	19,584	93,830
	Perempuan	80,347	20,003	3,244	6,245	34,521	144,360
	<b>Jumlah</b>	<b>134,561</b>	<b>34,510</b>	<b>5,394</b>	<b>9,620</b>	<b>54,105</b>	<b>238,190</b>
2015	Lelaki	48,597	16,047	1,694	3,214	19,972	89,524
	Perempuan	73,143	24,020	2,082	5,919	34,880	140,044
	<b>Jumlah</b>	<b>121,740</b>	<b>40,067</b>	<b>3,776</b>	<b>9,133</b>	<b>54,852</b>	<b>229,568</b>
2014	Lelaki	42,178	17,138	1,463	2,972	18,451	82,202
	Perempuan	59,441	26,698	1,760	5,969	33,768	127,636
	<b>Jumlah</b>	<b>101,619</b>	<b>43,836</b>	<b>3,223</b>	<b>8,941</b>	<b>52,219</b>	<b>209,838</b>
2013	Lelaki	42,219	17,107	1,345	3,549	18,640	82,860
	Perempuan	59,067	25,336	1,566	9,359	34,642	129,970
	<b>Jumlah</b>	<b>101,286</b>	<b>42,443</b>	<b>2,911</b>	<b>12,908</b>	<b>53,282</b>	<b>212,830</b>
2012	Lelaki	43,907	13,853	1,230	2,720	17,694	79,404
	Perempuan	59,403	21,256	1,719	6,405	34,141	122,924
	<b>Jumlah</b>	<b>103,310</b>	<b>35,109</b>	<b>2,949</b>	<b>9,125</b>	<b>51,835</b>	<b>202,328</b>

Sumber: Kajian Pengesanan Graduan Institusi Pengajian Tinggi, Kementerian Pendidikan Malaysia



## TENAGA BURUH, KADAR PENYERTAAN TENAGA BURUH DAN PENDUDUK BEKERJA MENGIKUT JANTINA, MALAYSIA, 2003-2021

Tahun	Tenaga Buruh ('000)			KPTB (%)			Penduduk bekerja ('000)		
	Jumlah	L	P	%	L	P	Jumlah	L	P
2003	10,239.6	6,559.4	3,680.1	65.2	82.1	47.7	9,869.7	6,323.6	3,546.1
2004	10,346.2	6,615.1	3,731.1	64.4	80.9	47.2	9,979.5	6,390.4	3,589.1
2005	10,413.4	6,700.9	3,712.5	63.3	80.0	45.9	10,045.4	6,470.5	3,574.8
2006	10,628.9	6,843.5	3,785.4	63.1	79.9	45.8	10,275.4	6,618.6	3,656.8
2007	10,889.5	6,963.5	3,926.0	63.2	79.5	46.4	10,538.1	6,747.1	3,791.0
2008	11,028.1	7,074.6	3,953.5	62.6	79.0	45.7	10,659.6	6,851.1	3,808.5
2009	11,315.3	7,218.1	4,097.2	62.9	78.9	46.4	10,897.3	6,955.7	3,941.6
2010	12,303.9	7,955.5	4,348.4	63.7	79.3	46.8	11,899.5	7,707.8	4,191.7
2011	12,740.7	8,172.4	4,568.3	64.5	79.7	48.0	12,351.5	7,934.8	4,416.7
2012	13,221.7	8,419.0	4,802.6	65.6	80.5	49.5	12,820.5	8,169.5	4,651.0
2013	13,980.5	8,739.4	5,241.1	67.3	81.0	52.6	13,545.4	8,484.6	5,060.8
2014	14,263.6	8,823.2	5,440.4	67.6	80.6	53.7	13,852.6	8,587.5	5,265.1
2015	14,518.0	8,952.8	5,565.1	67.9	80.6	54.1	14,067.7	8,691.1	5,376.7
2016	14,667.8	9,012.1	5,655.7	67.7	80.2	54.3	14,163.7	8,729.7	5,434.0
2017	14,980.1	9,213.5	5,766.6	68.0	80.1	54.7	14,476.8	8,913.4	5,563.3
2018	15,280.3	9,330.2	5,950.1	68.3	80.4	55.2	14,776.0	9,041.8	5,734.2
2019	15,581.6	9,503.5	6,078.1	68.7	80.8	55.6	15,073.4	9,202.4	5,871.0
2020	15,667.7	9,553.5	6,114.2	68.4	80.6	55.3	14,956.7	9,128.8	5,827.9
2021	15,797.2	9,628.7	6,168.5	68.6	80.9	55.5	15,064.2	9,190.6	5,873.5

Petunjuk: L = Lelaki, P = Perempuan, KPTB = Kadar Penyertaan Tenaga Buruh

Sumber : Laporan Survei Tenaga Buruh, Malaysia, 2021,

Jabatan Perangkaan Malaysia





## PENGANGGUR, KADAR PENGANGGURAN DAN LUAR TENAGA BURUH MENGIKUT JANTINA, MALAYSIA, 2003-2021

Tahun	Penganggur ('000)			Kadar pengangguran (%)			Luar Tenaga Buruh ('000)		
	Jumlah	L	P	%	L	P	Jumlah	L	P
2003	369.8	235.8	134	3.6	3.6	3.6	5,458.6	1,428.4	4,030.1
2004	366.6	224.7	142	3.5	3.4	3.8	5,730.5	1,563.7	4,166.9
2005	368.1	230.4	137.7	3.5	3.4	3.7	6,048.2	1,677.1	4,371.1
2006	353.6	224.9	128.7	3.3	3.3	3.4	6,205.1	1,719.6	4,485.5
2007	351.4	216.4	135	3.2	3.1	3.4	6,330.1	1,794.4	4,535.7
2008	368.5	223.5	145	3.3	3.2	3.7	6,575.7	1,881.1	4,694.6
2009	418	262.4	155.6	3.7	3.6	3.8	6,665.7	1,926.9	4,738.8
2010	404.4	247.7	156.8	3.3	3.1	3.6	7,023.0	2,071.7	4,951.2
2011	389.2	237.6	151.6	3.1	2.9	3.3	7,023.3	2,079.7	4,943.6
2012	401.2	249.6	151.6	3	3	3.2	6,927.4	2,036.7	4,890.7
2013	435.1	254.8	180.3	3.1	2.9	3.4	6,781.2	2,056.3	4,724.9
2014	411.1	235.7	175.4	2.9	2.7	3.2	6,821.0	2,126.2	4,694.9
2015	450.3	261.8	188.5	3.1	2.9	3.4	6,869.9	2,148.7	4,721.2
2016	504.1	282.4	221.7	3.4	3.1	3.9	6,987.6	2,229.7	4,757.9
2017	503.3	300.1	203.2	3.4	3.3	3.5	7,065.0	2,294.6	4,770.4
2018	504.3	288.4	215.9	3.3	3.1	3.6	7,094.4	2,271.3	4,823.2
2019	508.2	301.1	207.1	3.3	3.2	3.4	7,103.5	2,253.5	4,850.1
2020	711.0	424.7	286.3	4.5	4.4	4.7	7,225.5	2,292.5	4,933.0
2021	733.0	438.0	295.0	4.6	4.5	4.8	7,221.4	2,267.2	4,954.3

Petunjuk: L = Lelaki, P = Perempuan

Sumber : Laporan Survei Tenaga Buruh, Malaysia, 2021,  
Jabatan Perangkaan Malaysia





## TENAGA BURUH, PENGANGGUR DAN KADAR PENGANGGURAN BELIA (15-24 TAHUN) MENGIKUT JANTINA, MALAYSIA, 2011-2021

Tahun	Tenaga Buruh Belia ('000)			Penganggur belia ('000)			Kadar Pengangguran belia (%)		
	Jumlah	L	P	Jumlah	L	P	Jumlah	L	P
2011	2,427.8	1,489.7	938.1	235.5	135.0	100.5	9.7	9.1	10.7
2012	2,478.4	1,540.0	938.4	246.4	146.4	99.9	9.9	9.5	10.7
2013	2,592.9	1,601.4	991.5	253.5	139.7	113.8	9.8	8.7	11.5
2014	2,606.6	1,592.6	1,014.0	248.0	137.3	110.7	9.5	8.6	10.9
2015	2,567.2	1,572.5	994.7	273.6	155.8	117.8	10.7	9.9	11.8
2016	2,613.7	1,582.9	1,030.8	273.4	155.7	117.7	10.5	9.8	11.4
2017	2,637.6	1,597.5	1,040.1	283.9	165.5	118.4	10.8	10.4	11.4
2018	2,688.9	1,632.6	1,056.2	293.7	161.5	132.2	10.9	9.9	12.5
2019	2,810.5	1,708.6	1,101.9	295.8	163.7	132.0	10.5	9.6	12.0
2020	2,611.9	1,595.5	1,016.5	314.0	182.3	131.7	12.0	11.4	13.0
2021	2,923.8	1,700.5	1,223.3	329.1	202.3	126.8	11.3	11.9	10.4

Petunjuk: L = Lelaki, P = Perempuan

Sumber : Laporan Survei Tenaga Buruh, Malaysia, 2021,  
Jabatan Perangkaan Malaysia



## PRODUKTIVITI BURUH TAHUNAN, NILAI DITAMBAH PER PEKERJA MENGIKUT AKTIVITI EKONOMI, MALAYSIA, 2017-2021

Jenis aktiviti ekonomi (RM)	2017	2018	2019	2020 <sup>e</sup>	2021 <sup>p</sup>
Pertanian	54,102	54,040	54,225	53,114	52,786
Perlombongan dan pengkuarian	1,313,956	1,367,042	1,363,562	1,259,637	1,242,406
Pembuatan	119,011	121,860	123,881	120,645	128,807
Pembinaan	42,422	43,859	45,421	38,322	36,669
Perkhidmatan	84,102	87,050	89,568	84,336	84,716
Produktiviti buruh	89,964	92,083	94,138	89,106	90,697
Perubahan % Produktiviti Tahunan	3.8	2.4	2.2	-5.3	1.8

Nota:

Pada harga malar 2015

**Produktiviti** ialah hubung kait di antara jumlah output yang dihasilkan dengan jumlah input yang digunakan dalam menghasilkan output berkenaan. Peningkatan produktiviti bermakna berlakunya pencapaian output yang lebih baik dengan jumlah penggunaan sumber-sumber input yang sama atau berkurangan. Peningkatan produktiviti memberi sumbangan kepada peningkatan taraf hidup, daya saing serta kualiti hidup yang lebih baik.

Oleh itu, **Produktiviti Buruh Mengikut Pekerja** adalah produktiviti buruh mengikut pekerja diukur sebagai nisbah output atau nilai tambah kepada input (pekerja) yang sedia ada digunakan dalam menghasilkan output berkenaan.

**Pengukuran Produktiviti Buruh per Pekerja** ialah nisbah output atau nilai tambah kepada jumlah buruh.

**Formula :**  $\text{Produktiviti Buruh per Pekerja (RM)} = \frac{\text{Output atau Nilai Tambah (RM)}}{\text{Jumlah Buruh}}$

**Produktiviti Buruh Mengikut Jam Bekerja** ditakrifkan sebagai nisbah input (jumlah jam bekerja) kepada output atau nilai tambah. Produktiviti buruh mengikut jumlah jam bekerja mencerminkan jumlah output yang dihasilkan dalam tempoh sejam berdasarkan kategori pekerja sama ada sepenuh masa, separuh masa atau bekerja sendiri.

**Pengukuran Produktiviti Buruh Jam Bekerja** ialah nisbah output atau nilai tambah kepada jumlah jam bekerja buruh

**Formula :**  $\text{Produktiviti Buruh per Jam Bekerja (RM)} = \frac{\text{Output atau Nilai Tambah (RM)}}{\text{Jumlah Jam Bekerja}}$



## PRODUKTIVITI BURUH MENGIKUT JENIS AKTIVITI EKONOMI, MALAYSIA, 2018-2022\*

### A. Produktiviti buruh suku tahunan, nilai ditambah per pekerja mengikut aktiviti ekonomi, 2018-2021\*: Perubahan peratusan dari suku tahun yang sama tahun sebelumnya

%

Aktiviti ekonomi	2018				2019				2020 <sup>e</sup>				2021 <sup>p</sup>				2022 <sup>p</sup>
	I	II	III	IV	I	II	III	IV	I	II	III	IV	I	II	III	IV	I
1. Pertanian	-1.1	2.3	-1.2	-0.3	3.8	2.1	1.9	-6.0	-8.9	1.2	0.3	-0.9	0.9	-3.3	-2.6	2.9	1.0
2. Perlombongan dan pengkuarian	5.7	6.2	0.4	3.3	4.9	1.0	-3.8	-3.1	-1.2	-16.3	-4.4	-8.3	-3.6	10.8	-1.0	-10.5	-3.6
3. Pembuatan	3.3	1.5	2.3	2.5	2.0	2.4	1.5	0.8	-0.3	-17.3	3.7	3.2	5.5	23.2	-3.5	5.3	2.8
4. Pembinaan	0.8	4.1	3.3	5.2	4.8	3.8	2.2	3.5	-5.4	-40.5	-10.1	-8.2	-8.3	37.6	-18.9	-11.2	-5.5
5. Perkhidmatan	4.7	2.5	3.9	2.9	2.9	3.0	2.7	2.9	0.6	-15.7	-3.8	-4.7	-2.4	11.1	-6.2	1.1	3.6
Produktiviti buruh	2.9	2.3	1.9	2.3	2.4	2.8	2.4	1.5	-0.8	-16.0	-2.1	-2.7	-0.4	13.4	-5.6	1.7	2.7

### B. Produktiviti buruh suku tahunan, nilai ditambah per jam bekerja mengikut aktiviti ekonomi, 2018-2021\*: Perubahan peratusan dari suku tahun yang sama tahun sebelumnya

%

Aktiviti ekonomi	2018				2019				2020 <sup>e</sup>				2021 <sup>p</sup>				2022 <sup>p</sup>
	I	II	III	IV	I	II	III	IV	I	II	III	IV	I	II	III	IV	I
1. Pertanian	-1.7	3.5	1.9	-0.7	3.3	2.1	1.6	-5.8	-7.2	15.8	0.6	-1.0	-0.7	-15.6	-3.4	1.7	-0.2
2. Perlombongan dan pengkuarian	8.3	7.1	-1.6	-1.0	1.5	-1.1	-1.8	-0.2	2.9	7.8	-4.3	-5.5	-2.0	-9.8	4.4	-9.1	-4.8
3. Pembuatan	4.8	2.6	2.7	3.0	3.4	2.5	2.9	1.2	2.1	15.1	6.9	6.0	8.1	-4.2	2.3	4.6	-0.1
4. Pembinaan	-0.1	4.9	4.7	5.5	4.9	3.9	1.7	4.6	-1.7	-2.8	-8.8	-6.5	-8.7	-7.8	-5.8	-11.0	-8.2
5. Perkhidmatan	6.4	4.5	5.2	3.9	2.9	2.5	2.9	2.6	3.8	17.2	-1.2	-2.4	-1.5	-15.9	-1.8	0.8	1.2
Produktiviti buruh	4.0	3.8	3.2	3.0	2.6	2.4	2.7	1.5	2.1	15.6	0.2	-0.6	0.4	-13.1	-0.6	1.3	0.3

Nota:

\* Suku tahun Pertama 2022

Sumber: Laporan Produktiviti Buruh Suku Pertama 2022,  
Jabatan Perangkaan Malaysia





## PENDUDUK BEKERJA MENGIKUT TARAF PEKERJAAN, MALAYSIA, 2002-2021

Tahun	Bilangan ('000)				
	Jumlah	Majikan	Pekerja	Bekerja sendiri	Pekerja keluarga tanpa gaji
2002	9,542.6	288.6	7,320.2	1,479.8	453.9
2003	9,869.7	333.0	7,523.8	1,536.3	476.3
2004	9,979.5	354.7	7,445.0	1,678.1	501.7
2005	10,045.4	337.0	7,583.4	1,671.7	453.2
2006	10,275.4	396.9	7,632.9	1,733.4	512.2
2007	10,538.1	362.5	7,824.0	1,831.5	520.1
2008	10,659.6	371.4	7,951.1	1,851.1	486.0
2009	10,897.3	399.4	8,153.6	1,862.7	481.7
2010	11,899.5	439.3	9,010.2	1,954.7	495.4
2011	12,351.5	446.1	9,483.7	1,907.4	514.3
2012	12,820.5	476.2	9,620.0	2,117.3	607.0
2013	13,545.4	523.9	10,073.5	2,316.8	631.3
2014	13,852.6	511.5	10,447.6	2,267.2	626.3
2015	14,067.7	568.6	10,395.5	2,476.2	627.4
2016	14,163.7	486.4	10,534.2	2,522.3	620.9
2017	14,476.8	553.5	10,710.1	2,606.7	606.4
2018	14,776.0	547.2	10,700.4	2,859.2	669.1
2019	15,073.4	552.9	11,218.3	2,724.2	578.1
2020	14,956.7	512.2	11,554.2	2,383.0	507.4
2021	15,064.2	508.4	11,821.4	2,231.0	503.3

Sumber : Laporan Survei Tenaga Buruh, Malaysia, 2021,  
Jabatan Perangkaan Malaysia





## PENDUDUK BEKERJA MENGIKUT SIJIL TERTINGGI DIPEROLEH<sup>1</sup>, MALAYSIA, 2002-2021

Tahun	Bilangan ('000)									
	Jumlah <sup>2</sup>	UPSR/ UPSRA atau yang setaraf	PT3/PMR/ SRP/LCE/ SRA atau yang setaraf	SPM atau yang setaraf	STPM atau yang setaraf	Sijil <sup>3</sup>	Diploma	Ijazah	Tiada sijil	Tidak berkena an
2002	9,542.6	-	1,321.9	2,919.0	285.8	-	648.9	603.2	3,253.1	509.6
2003	9,869.7	-	1,353.5	3,117.5	298.0	-	717.0	655.2	3,251.9	474.8
2004	9,979.5	-	1,363.6	3,164.9	294.4	-	767.9	711.1	3,204.9	472.1
2005	10,045.4	-	1,415.8	3,348.9	290.1	-	840.7	733.5	2,949.4	466.8
2006	10,275.4	-	1,418.9	3,512.8	301.5	-	831.0	805.3	3,012.5	393.0
2007	10,538.1	-	1,453.1	3,655.3	323.9	241.6	743.3	784.9	2,888.9	447.0
2008	10,659.6	1,209.4	1,505.4	3,862.3	340.0	205.0	786.1	874.1	1,402.4	474.7
2009	10,897.3	1,366.4	1,509.2	3,970.6	354.8	234.4	908.8	1,003.8	1,123.5	426.0
2010	11,899.5	1,538.6	1,692.2	4,337.7	358.9	270.5	957.3	1,162.2	1,146.1	435.9
2011	12,351.5	1,594.1	1,765.8	4,541.7	373.2	299.6	1,059.9	1,219.0	1,097.4	400.7
2012	12,820.5	1,694.9	1,873.6	4,704.3	380.8	300.1	1,048.7	1,314.4	1,104.4	399.3
2013	13,545.4	1,868.8	1,943.1	5,003.0	391.6	286.9	1,187.0	1,351.9	1,096.7	416.4
2014	13,852.6	1,769.9	1,928.9	5,208.8	405.7	340.9	1,268.4	1,537.6	1,009.9	382.5
2015	14,067.7	1,844.9	1,936.7	5,157.1	410.0	353.1	1,376.2	1,679.5	879.6	430.7
2016	14,163.7	1,774.2	1,933.3	5,408.3	424.0	347.5	1,350.8	1,755.2	794.2	376.1
2017	14,476.8	1,684.4	1,959.6	5,708.7	419.7	351.6	1,394.6	1,874.4	704.7	379.1
2018	14,776.0	1,727.9	1,816.5	5,971.9	425.6	381.9	1,474.6	1,924.0	653.8	399.6
2019	15,073.4	1,673.6	1,805.8	6,195.1	455.5	370.8	1,520.2	2,033.5	579.9	439.1
2020	14,956.7	1,515.5	1,543.3	6,488.6	497.8	472.4	1,632.0	2,117.7	353.4	336.1
2021	15,064.2	1,160.1	1,378.9	6,722.4	738.2	299.9	1,460.5	2,234.1	470.0	510.0

<sup>1</sup> Mulai 2008, sijil tertinggi diperoleh dikelaskan mengikut konsep International Standard Classification of Education (ISCED)

<sup>2</sup> Jumlah termasuk angka sijil tertinggi diperoleh "tidak diketahui"

<sup>3</sup> Pecahan diploma dan sijil bermula pada tahun 2007

Sumber : Laporan Survei Tenaga Buruh, Malaysia, 2021,  
Jabatan Perangkaan Malaysia



## PENDUDUK BEKERJA MENGIKUT PEKERJAAN DAN KUMPULAN ETNIK, MALAYSIA, 2021

Pekerjaan	Jumlah	Warganegara Malaysia					Bukan warganegara Malaysia	
		Jumlah	Bumiputera	Cina	India	Lain-lain		
<b>Jumlah</b>	<b>('000)</b>	<b>15,064.2</b>	<b>13,154.8</b>	<b>8,791.8</b>	<b>3,270.8</b>	<b>973.4</b>	<b>118.9</b>	<b>1,909.4</b>
<b>Pengurus</b>		687.0	648.3	288.6	305.7	49.6	4.5	38.6
<b>Profesional</b>		1,961.4	1,895.5	1,252.6	504.2	125.8	13.0	65.8
<b>Juruteknik dan profesional bersekutu</b>		1,806.7	1,756.4	1,110.9	493.5	140.0	12.0	50.3
<b>Pekerja sokongan perkeranian</b>		1,507.3	1,463.4	958.0	403.3	88.1	14.0	43.9
<b>Pekerja perkhidmatan dan jualan</b>		3,611.5	3,188.0	2,152.3	775.5	229.5	30.7	423.5
<b>Pekerja mahir pertanian, perhutanan, penternakan dan perikanan</b>		720.3	665.1	566.3	74.1	12.8	11.9	55.1
<b>Pekerja kemahiran dan pekerja pertukangan yang berkaitan</b>		1,301.0	1,189.8	773.5	340.5	66.4	9.5	111.2
<b>Operator mesin dan loji, dan pemasang</b>		1,553.7	1,370.0	958.7	222.4	178.9	10.0	183.8
<b>Pekerja asas</b>		1,915.2	978.2	730.9	151.6	82.4	13.2	937.1

Sumber : Laporan Survei Tenaga Buruh, Malaysia, 2021, Jabatan Perangkaan Malaysia



## PENDUDUK BEKERJA MENGIKUT INDUSTRI DAN KUMPULAN ETNIK, MALAYSIA, 2021

Industri	Jumlah ( <sup>'000</sup> )	Warganegara Malaysia					Bukan warganegara Malaysia	
		Jumlah	Bumiputera	Cina	India Lain-lain			
<b>Jumlah<sup>1</sup></b>		<b>15,064.2</b>	<b>13,154.8</b>	<b>8,791.8</b>	<b>3,270.8</b>	<b>973.4</b>	<b>118.9</b>	<b>1,909.4</b>
Pertanian, perhutanan dan perikanan	1,550.0	985.5	783.4	131.0	53.5	17.6	564.5	
Perlombongan dan pengkuarian	81.9	76.5	53.2	17.4	5.5	0.4	5.4	
Pembuatan	2,501.4	2,122.6	1,336.7	569.3	201.5	15.2	378.8	
Bekalan elektrik, gas, wap dan pendingin udara	77.7	77.3	63.3	7.4	6.2	0.4	0.3	
Bekalan air; pembentungan, pengurusan sisa dan aktiviti pemulihan	85.5	84.0	67.1	8.8	6.9	1.1	1.5	
Pembinaan	1,159.6	965.6	662.5	236.3	56.5	10.4	194.0	
Perdagangan borong dan runcit; pembaikan kenderaan bermotor dan motosikal	2,826.5	2,659.0	1,547.5	922.5	168.1	20.8	167.5	
Pengangkutan dan penyimpanan	704.5	684.7	453.9	136.2	87.9	6.7	19.8	
Penginapan dan aktiviti perkhidmatan makanan dan minuman	1,535.5	1,217.3	797.3	320.0	83.4	16.5	318.2	
Maklumat dan komunikasi	235.1	226.2	122.2	72.5	29.6	1.9	8.9	
Aktiviti kewangan dan insurans/ takaful	386.5	383.1	203.3	146.2	31.5	2.1	3.4	
Aktiviti hartanah	83.4	82.3	37.5	38.7	5.8	0.3	1.1	
Aktiviti profesional, saintifik dan teknikal	358.9	351.8	174.7	145.9	28.4	2.8	7.1	
Aktiviti pentadbiran dan khidmat sokongan	846.0	737.9	544.7	100.9	87.7	4.7	108.1	
Pentadbiran awam dan pertahanan; aktiviti keselamatan sosial wajib	725.1	723.7	684.6	16.1	17.8	5.2	1.4	
Pendidikan	924.3	914.7	687.2	177.5	44.5	5.6	9.5	
Aktiviti kesihatan kemanusiaan dan kerja sosial	582.2	563.1	386.3	131.8	41.0	3.9	19.1	
Kesenian, hiburan dan rekreasi	60.5	40.4	22.5	13.8	3.5	0.6	20.1	
Aktiviti perkhidmatan lain	274.7	254.2	161.2	77.4	13.1	2.6	20.4	
Aktiviti isi rumah sebagai majikan	64.6	4.9	2.6	1.1	1.1	0.1	59.7	

<sup>1</sup>Jumlah termasuk 'Aktiviti badan dan pertubuhan luar wilayah'

Sumber : Laporan Survei Tenaga Buruh, Malaysia, 2021,  
Jabatan Perangkaan Malaysia



## PENDUDUK BEKERJA MENGIKUT SIJIL TERTINGGI DIPEROLEH DAN KUMPULAN ETNIK, MALAYSIA, 2021

Sijil tertinggi diperoleh	Jumlah	Warganegara Malaysia					Bukan warganegara Malaysia
		Jumlah	Bumiputera	Cina	India	Lain-lain	
Jumlah ('000)	15,064.2	13,154.8	8,791.8	3,270.8	973.4	118.9	1,909.4
UPSR/ UPSRA atau yang setaraf	1,160.1	679.0	416.3	193.9	57.1	11.7	481.1
PT3/ PMR/ SRP/ LCE/ SRA atau yang setaraf	1,378.9	1,094.7	648.8	297.2	136.6	12.0	284.2
SPM atau yang setaraf	6,722.4	6,326.0	4,384.6	1,460.4	433.9	47.2	396.5
STPM atau yang setaraf	738.2	699.5	430.7	191.4	69.6	7.8	38.6
Sijil	299.9	290.3	234.2	43.5	11.0	1.6	9.6
Diploma	1,460.5	1,450.3	1,009.2	334.6	95.4	11.1	10.2
Ijazah	2,324.1	2,263.0	1,425.1	680.0	141.2	16.6	61.1
Tiada sijil	470.0	207.4	137.2	46.8	18.7	4.8	262.6
Tidak berkenaan	510.0	144.6	105.7	22.9	9.9	6.1	365.5

Sumber : Laporan Survei Tenaga Buruh, Malaysia, 2021, Jabatan Perangkaan Malaysia





## KADAR PENGANGGURAN MENGIKUT KUMPULAN UMUR DAN KUMPULAN ETNIK, MALAYSIA, 2021

Kumpulan umur	Jumlah (%)	Warganegara Malaysia					Lain-lain	Bukan warganegara Malaysia
		Jumlah	Bumiputera	Cina	India			
Jumlah		4.6	4.7	5.0	3.6	4.7	4.8	4.4
15–19		13.5	13.3	14.2	9.9	16.8	1.1	14.2
20–24		10.4	11.8	12.5	10.5	8.9	4.4	5.0
25–29		5.8	6.2	6.8	4.4	5.0	3.0	4.1
30–34		3.0	3.1	3.4	2.3	2.4	8.3	2.3
35–39		2.1	2.1	2.0	2.7	1.8	0.8	1.6
40–44		1.6	1.6	1.4	1.9	1.1	9.0	1.3
45–49		2.1	1.9	1.6	1.9	3.9	3.0	4.7
50–54		2.1	2.1	2.3	1.8	2.3	1.5	2.1
55–59		1.9	1.9	1.8	1.8	1.9	15.7	2.2
60–64		6.5	6.1	7.8	3.1	6.3	6.0	17.5

Sumber : Laporan Survei Tenaga Buruh, Malaysia, 2021, Jabatan Perangkaan Malaysia



## STATISTIK UTAMA GUNA TENAGA DALAM SEKTOR INFORMAL, MALAYSIA, 2019

		Jumlah	Jantina		Strata	
			Lelaki	Perempuan	Bandar	Luar bandar
Guna tenaga dalam sektor informal	('000)	1,256.2	707.2	548.9	944.7	311.5
Sumbangan daripada jumlah guna tenaga	(%)	8.3	7.7	9.4	7.9	10.2

## GUNA TENAGA DALAM SEKTOR INFORMAL MENGIKUT TARAF PEKERJAAN, JANTINA DAN STRATA, MALAYSIA, 2019

Tarf pekerjaan		Jumlah	Jantina		Strata	
			Lelaki	Perempuan	Bandar	Luar bandar
Guna tenaga dalam sektor informal	('000)	<b>1,256.2</b>	<b>707.0</b>	<b>548.9</b>	<b>944.7</b>	<b>311.5</b>
	(%)	<b>100.0</b>	<b>100.0</b>	<b>100.0</b>	<b>100.0</b>	<b>100.0</b>
Majikan		28.2	21.6	6.6	23.2	5.0
		2.3	3.1	1.2	2.5	1.6
Pekerja		215.3	165.6	49.7	148.8	66.5
		17.1	23.4	9.1	15.7	21.3
Bekerja sendiri		900.8	486.2	414.6	687.2	213.6
		71.7	68.7	75.5	72.7	68.6
Pekerja keluarga tanpa gaji		112.0	33.9	78.1	85.6	26.4
		8.9	4.8	14.2	9.1	8.5

Sumber: Laporan Survei Guna Tenaga Sektor Informal, Malaysia, 2019, Jabatan Perangkaan Malaysia



## GUNA TENAGA DALAM SEKTOR INFORMAL MENGIKUT INDUSTRI, JANTINA DAN STRATA, MALAYSIA, 2019

Industri		Jumlah	Jantina		Strata	
			Lelaki	Perempuan	Bandar	Luar bandar
Guna tenaga dalam sektor informal	('000)	1,256.2	707.2	548.9	944.7	311.5
	(%)	100.0	100.0	100.0	100.0	100.0
Pembuatan		200.4	57.4	143.0	148.6	51.8
		16.0	8.1	26.0	15.7	16.6
Pembinaan		237.7	235.8	1.9	159.5	78.2
		18.9	33.4	0.3	16.9	25.1
Perkhidmatan		812.2	409.0	403.2	631.5	180.7
		64.6	57.8	73.5	66.9	58.0
Perdagangan borong dan runcit; pembaikan kenderaan bermotor dan motosikal		262.4	161.7	100.7	210.6	51.8
		20.9	22.9	18.3	22.3	16.6
Pengangkutan dan penyimpanan		44.9	41.8	3.1	30.5	14.5
		3.5	5.9	0.6	3.2	4.7
Penginapan dan aktiviti perkhidmatan makanan dan minuman		223.4	96.3	127.1	168.2	55.2
		17.8	13.6	23.1	17.8	17.7
Aktiviti pentadbiran dan khidmat sokongan		80.2	55.8	24.5	52.5	27.7
		6.4	7.9	4.5	5.6	8.9
Aktiviti kesihatan kemanusiaan dan kerja sosial		113.3	4.1	109.2	93.7	19.7
		9.0	0.6	19.9	9.9	6.3
Lain-lain aktiviti perkhidmatan		87.9	49.3	38.6	76.0	11.8
		7.0	7.0	7.0	8.1	3.8
Lain-lain		5.9	5.0	0.9	5.0	0.8
		0.5	0.7	0.2	0.5	0.3

Sumber: Laporan Survei Guna Tenaga Sektor Informal, Malaysia, 2019, Jabatan Perangkaan Malaysia



## GUNA TENAGA DALAM SEKTOR INFORMAL MENGIKUT PEKERJAAN, JANTINA DAN STRATA, MALAYSIA, 2019

Pekerjaan		Jumlah	Jantina		Strata	
			Lelaki	Perempuan	Bandar	Luar bandar
Guna tenaga dalam sektor informal	('000)	<b>1,256.2</b>	<b>707.2</b>	<b>548.9</b>	<b>944.7</b>	<b>311.5</b>
	(%)	<b>100.0</b>	<b>100.0</b>	<b>100.0</b>	<b>100.0</b>	<b>100.0</b>
Pengurus dan Profesional		19.0	8.9	10.1	14.4	4.6
		1.5	1.2	1.8	1.5	1.5
Juruteknik dan profesional bersekutu		35.4	23.7	11.8	30.3	5.1
		2.8	3.3	2.1	3.2	1.6
Pekerja perkhidmatan dan jualan		567.8	214.8	353.0	458.8	109.0
		45.2	30.4	64.3	48.6	35.0
Pekerja kemahiran dan pekerja pertukangan yang berkaitan		448.0	309.7	138.3	330.9	117.2
		35.7	43.8	25.2	35.0	37.6
Pekerja asas		139.9	111.5	28.4	81.5	58.5
		11.1	15.8	5.2	8.6	18.8
Lain-lain		46.0	38.7	7.3	28.8	17.2
		3.7	5.5	1.4	3.1	5.5

Sumber: Laporan Survei Guna Tenaga Sektor Informal, Malaysia, 2019, Jabatan Perangkaan Malaysia





## GUNA TENAGA DALAM SEKTOR INFORMAL MENGIKUT KUMPULAN UMUR, JANTINA DAN STRATA, MALAYSIA, 2019

Pekerjaan		Jumlah	Jantina		Strata	
			Lelaki	Perempuan	Bandar	Luar bandar
Guna tenaga dalam sektor informal	('000)	<b>1,256.2</b>	<b>707.2</b>	<b>548.9</b>	<b>944.7</b>	<b>311.5</b>
	(%)	<b>100.0</b>	<b>100.0</b>	<b>100.0</b>	<b>100.0</b>	<b>100.0</b>
15-24		168.9	103.0	65.9	116.5	52.4
		13.4	14.5	12.0	12.4	16.8
25-34		334.4	195.3	139.1	250.8	83.6
		26.6	27.6	25.3	26.5	26.8
35-44		295.9	164.5	131.4	221.8	74.1
		23.6	23.3	24.0	23.5	23.8
45-54		291.1	150.4	140.7	226.1	65.0
		23.2	21.3	25.6	23.9	20.9
55-64		165.8	94.0	71.8	129.5	36.3
		13.2	13.3	13.1	13.7	11.7

Sumber: Laporan Survei Guna Tenaga Sektor Informal, Malaysia, 2019, Jabatan Perangkaan Malaysia



## GUNA TENAGA DALAM SEKTOR INFORMAL MENGIKUT PENCAPAIAN PENDIDIKAN, JANTINA DAN STRATA, MALAYSIA, 2019

Pekerjaan	Jumlah	Jantina		Strata		
		Lelaki	Perempuan	Bandar	Luar bandar	
Guna tenaga dalam sektor informal	('000)	<b>1,256.2</b>	<b>707.2</b>	<b>548.9</b>	<b>944.7</b>	<b>311.5</b>
	(%)	<b>100.0</b>	<b>100.0</b>	<b>100.0</b>	<b>100.0</b>	<b>100.0</b>
Tiada pendidikan rasmi		61.2	38.2	23.0	48.0	13.2
		4.9	5.4	4.2	5.1	4.2
Rendah		218.1	126.3	91.8	164.0	54.1
		17.4	17.9	16.7	17.3	17.4
Menengah		818.0	471.4	346.6	605.6	212.4
		65.1	66.6	63.1	64.1	68.2
Tertiari		158.9	71.3	87.6	127.1	31.7
		12.6	10.1	16.0	13.5	10.2

Sumber: Laporan Survei Guna Tenaga Sektor Informal, Malaysia, 2019,  
Jabatan Perangkaan Malaysia



## GUNA TENAGA DALAM SEKTOR INFORMAL MENGIKUT SIJIL TERTINGGI DIPEROLEH, JANTINA DAN STRATA, MALAYSIA, 2019

Pekerjaan	Jumlah	Jantina		Strata		
		Lelaki	Perempuan	Bandar	Luar bandar	
Guna tenaga dalam sektor informal	('000)	<b>1,256.2</b>	<b>707.2</b>	<b>548.9</b>	<b>944.7</b>	<b>311.5</b>
	(%)	<b>100.0</b>	<b>100.0</b>	<b>100.0</b>	<b>100.0</b>	<b>100.0</b>
SPM dan ke bawah		958.0	553.6	404.4	708.1	249.9
		76.3	78.3	73.7	75.0	80.2
STPM/Sijil		55.9	26.5	29.4	40.4	15.5
		4.4	3.7	5.4	4.3	5.0
Diploma		59.8	29.3	30.5	49.7	10.1
		4.8	4.2	5.5	5.2	3.2
Ijazah		41.8	15.1	26.7	36.3	5.5
		3.3	2.1	4.9	3.8	1.8
Tiada sijil/ Tidak berkenaan		140.7	82.7	57.9	110.2	30.4
		11.2	11.7	10.5	11.7	9.8

Sumber: Laporan Survei Guna Tenaga Sektor Informal, Malaysia, 2019,  
Jabatan Perangkaan Malaysia



## PENENGAH DAN PURATA GAJI & UPAH BULANAN PEKERJA MENGIKUT JANTINA, MALAYSIA, 2010 - 2020

Jumlah	2010	2011	2012	2013	2014	2015	2016	2017	2018	2019	2020
Penengah (RM)	1,500	1,500	1,566	1,700	1,800	1,942	2,000	2,160	2,308	2,442	2,062
Purata (RM)	1,936	1,959	2,052	2,186	2,377	2,487	2,657	2,879	3,087	3,224	2,933
<b>Lelaki</b>											
Penengah (RM)	1,500	1,500	1,600	1,800	1,888	2,000	2,000	2,170	2,342	2,477	2,093
Purata (RM)	2,003	2,035	2,126	2,259	2,455	2,558	2,741	2,953	3,174	3,304	2,963
<b>Perempuan</b>											
Penengah (RM)	1,498	1,467	1,500	1,600	1,700	1,855	2,000	2,145	2,227	2,370	2,019
Purata (RM)	1,825	1,838	1,935	2,072	2,259	2,380	2,532	2,772	2,959	3,108	2,889

## PENENGAH DAN PURATA GAJI & UPAH BULANAN PEKERJA MENGIKUT KUMPULAN ETNIK, MALAYSIA, 2010 - 2020

Kumpulan Etnik	2010	2011	2012	2013	2014	2015	2016	2017	2018	2019	2020
<b>Penengah (RM)</b>											
<b>Jumlah</b>	<b>1,500</b>	<b>1,500</b>	<b>1,566</b>	<b>1,700</b>	<b>1,800</b>	<b>1,942</b>	<b>2,000</b>	<b>2,160</b>	<b>2,308</b>	<b>2,442</b>	<b>2,062</b>
Bumiputera	1,465	1,475	1,500	1,600	1,729	1,800	1,931	2,145	2,302	2,415	2,019
Cina	1,800	1,800	2,000	2,000	2,000	2,300	2,350	2,440	2,460	2,597	2,470
India	1,300	1,300	1,500	1,500	1,600	1,771	1,790	2,000	2,122	2,217	2,014
Lain-lain	900	900	950	900	1,086	1,500	1,515	1,600	1,732	1,836	1,412
<b>Purata (RM)</b>											
<b>Jumlah</b>	<b>1,936</b>	<b>1,959</b>	<b>2,052</b>	<b>2,186</b>	<b>2,377</b>	<b>2,487</b>	<b>2,657</b>	<b>2,879</b>	<b>3,087</b>	<b>3,224</b>	<b>2,933</b>
Bumiputera	1,873	1,853	1,948	2,110	2,286	2,398	2,561	2,762	2,962	3,116	2,817
Cina	2,167	2,260	2,353	2,444	2,675	2,812	3,009	3,254	3,498	3,616	3,325
India	1,780	1,863	1,949	2,032	2,241	2,291	2,399	2,731	2,925	3,108	2,853
Lain-lain	1,146	1,232	1,394	1,291	1,446	1,825	2,009	2,191	2,345	2,401	2,161

Nota:

Data merujuk kepada warganegara sahaja

Sumber: Laporan Survei Gaji & Upah 2020, Jabatan Perangkaan Malaysia





## PENENGAH DAN PURATA GAJI & UPAH BULANAN PEKERJA MENGIKUT PENCAPAIAN PENDIDIKAN, MALAYSIA, 2010 - 2020

Pencapaian pendidikan	2010	2011	2012	2013	2014	2015	2016	2017	2018	2019	2020
<b>Penengah (RM)</b>											
<b>Jumlah</b>	<b>1,500</b>	<b>1,500</b>	<b>1,566</b>	<b>1,700</b>	<b>1,800</b>	<b>1,942</b>	<b>2,000</b>	<b>2,160</b>	<b>2,308</b>	<b>2,442</b>	<b>2,062</b>
Tiada pendidikan rasmi	621	600	750	800	850	900	960	1,100	1,166	1,436	1,237
Rendah	890	900	980	1,000	1,100	1,110	1,206	1,400	1,518	1,560	1,274
Menengah	1,250	1,290	1,300	1,491	1,500	1,500	1,650	1,750	1,850	1,955	1,630
Tertiari	2,550	2,650	2,743	2,945	3,000	3,090	3,300	3,400	3,648	3,901	3,499
<b>Purata (RM)</b>											
<b>Jumlah</b>	<b>1,936</b>	<b>1,959</b>	<b>2,052</b>	<b>2,186</b>	<b>2,377</b>	<b>2,487</b>	<b>2,657</b>	<b>2,879</b>	<b>3,087</b>	<b>3,224</b>	<b>2,933</b>
Tiada pendidikan rasmi	759	735	835	876	950	979	1,192	1,410	1,481	1,608	1,447
Rendah	1,069	1,096	1,137	1,205	1,327	1,381	1,451	1,649	1,821	1,929	1,556
Menengah	1,480	1,506	1,562	1,680	1,772	1,817	1,921	2,055	2,215	2,372	2,125
Tertiari	3,050	3,070	3,189	3,331	3,619	3,746	4,000	4,320	4,553	4,643	4,171

## PENENGAH DAN PURATA GAJI & UPAH BULANAN PEKERJA MENGIKUT STRATA, MALAYSIA, 2010-2020

Strata	2010	2011	2012	2013	2014	2015	2016	2017	2018	2019	2020
<b>Penengah (RM)</b>											
<b>Jumlah</b>	<b>1,500</b>	<b>1,500</b>	<b>1,566</b>	<b>1,700</b>	<b>1,800</b>	<b>1,942</b>	<b>2,000</b>	<b>2,160</b>	<b>2,308</b>	<b>2,442</b>	<b>2,062</b>
Bandar	1,600	1,600	1,770	1,850	2,000	2,000	2,115	2,260	2,415	2,565	2,268
Luar Bandar	1,087	1,130	1,100	1,150	1,200	1,300	1,350	1,400	1,481	1,560	1,340
<b>Purata (RM)</b>											
<b>Jumlah</b>	<b>1,936</b>	<b>1,959</b>	<b>2,052</b>	<b>2,186</b>	<b>2,377</b>	<b>2,487</b>	<b>2,657</b>	<b>2,879</b>	<b>3,087</b>	<b>3,224</b>	<b>2,933</b>
Bandar	2,077	2,090	2,204	2,347	2,517	2,638	2,812	3,038	3,274	3,405	3,089
Luar Bandar	1,481	1,538	1,527	1,597	1,710	1,831	1,916	2,040	2,083	2,208	2,086

Nota:

Data merujuk kepada warganegara sahaja

Sumber: Laporan Survei Gaji & Upah 2020, Jabatan Perangkaan Malaysia



## PENENGAH DAN PURATA GAJI & UPAH BULANAN PEKERJA MENGIKUT NEGERI, MALAYSIA, 2019 - 2020

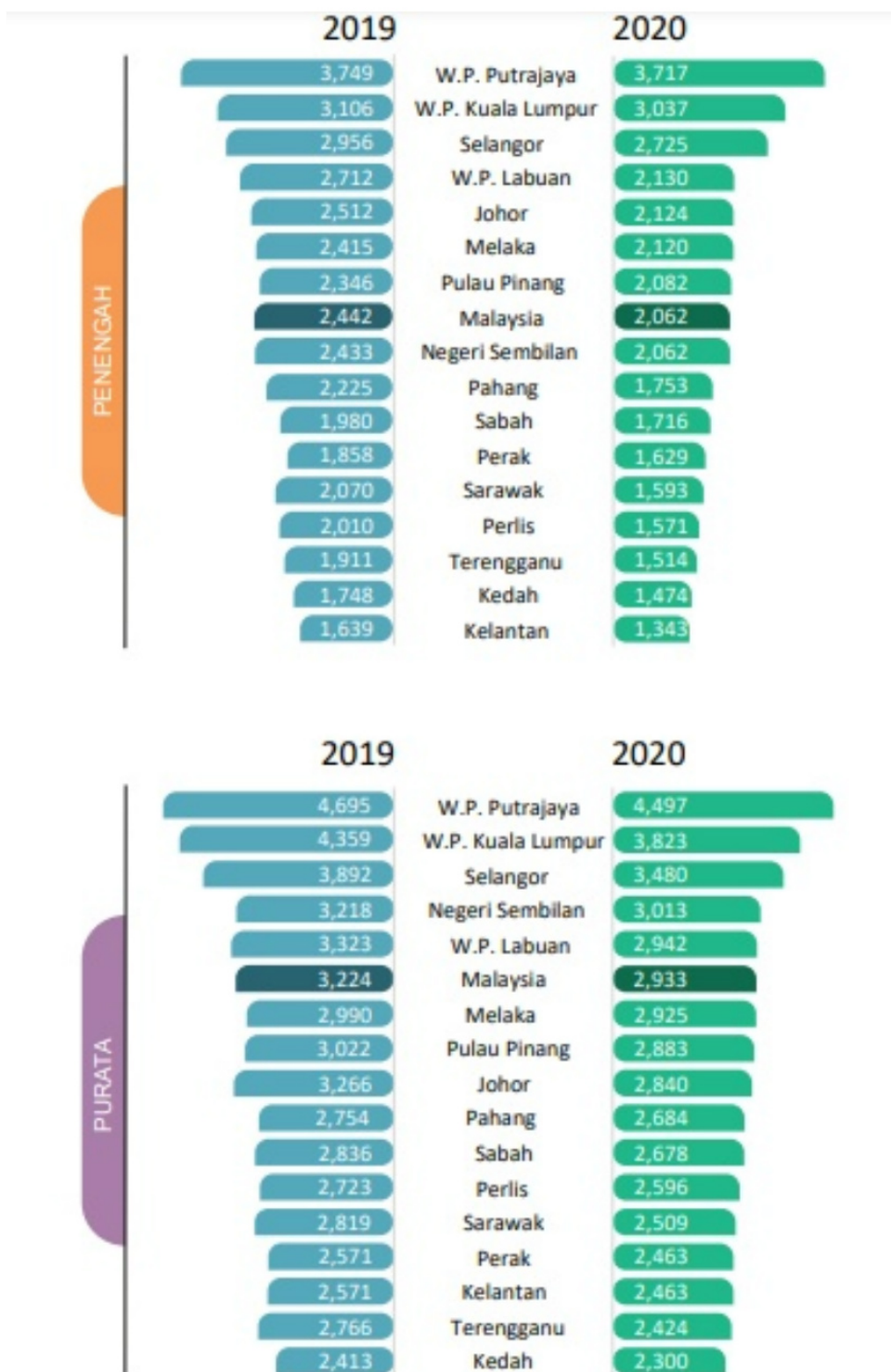

Sumber: Laporan Survei Gaji & Upah 2020, Jabatan Perangkaan Malaysia



## PENENGAH DAN PURATA GAJI & UPAH BULANAN PEKERJA MENGIKUT TAHAP KEMAHIRAN, MALAYSIA<sup>1</sup>, 2019 - 2020



<sup>1</sup> Pengelasan tahap kemahiran adalah berasaskan kepada Piawaian Pengelasan Pekerjaan Malaysia (MASCO) 2013 seperti berikut:

Pekerja mahir – 1. Pengurus; 2. Profesional; 3. Juruteknik dan profesional bersekutu;

Pekerja separuh mahir – 4. Pekerja sokongan perkeranian; 5. Pekerja perkhidmatan dan jualan;

6. Pekerja mahir pertanian, perhutanan, penternakan dan perikanan; 7. Pekerja kemahiran dan pekerja pertukangan yang berkaitan; 8. Operator mesin dan loji pemasangan;

Pekerja berkemahiran rendah – 9. Pekerja asas

Sumber: Laporan Survei Gaji & Upah 2020, Jabatan Perangkaan Malaysia





## PENENGAH DAN PURATA GAJI & UPAH BULANAN PEKERJA MENGIKUT INDUSTRI<sup>1</sup>, MALAYSIA, 2019 - 2020

2019	2020		2020	2019
1,997	1,598	Pertanian	1,291	1,531
6,154	5,064	Perlombongan dan pengkuarian	3,402	3,968
2,616	2,542	Pembuatan	1,908	1,967
4,573	3,596	Bekalan elektrik, gas, wap dan pendingin udara	2,784	3,616
2,833	2,571	Bekalan air; pembentungan, pengurusan sisa dan aktiviti pemulihan	2,073	2,300
2,854	2,557	Pembinaan	1,856	2,169
2,363	2,011	Perdagangan borong dan runcit, pembaikan kenderaan bermotor dan motosikal	1,514	1,777
3,000	2,481	Pengangkutan dan penyimpanan	2,062	2,393
2,081	1,795	Penginapan dan aktiviti perkhidmatan makanan dan minuman	1,293	1,660
4,898	4,310	Maklumat dan komunikasi	3,547	3,989
4,737	4,221	Aktiviti kewangan dan insurans/takaful	3,273	3,660
5,755	3,570	Aktiviti hartanah	3,037	3,910
4,799	3,959	Aktiviti profesional, saintifik dan teknikal	3,028	3,531
2,195	1,992	Aktiviti pentadbiran dan khidmat sokongan	1,393	1,700
4,142	4,146	Pentadbiran awam dan pertahanan; aktiviti keselamatan sosial wajib	3,761	3,620
5,112	5,088	Pendidikan	5,058	4,868
4,071	4,077	Aktiviti kesihatan kemanusiaan dan kerja sosial	3,602	3,519
2,797	2,665	Kesenian, hiburan dan rekreasi	1,882	1,948
2,333	2,124	Aktiviti perkhidmatan lain	1,593	2,012

● Purata      ● Penengah

Nota:

<sup>1</sup>Industri dikelaskan mengikut Piawaian Klasifikasi Industri Malaysia (MSIC) 2008 versi 1.0

Sumber: Laporan Survei Gaji & Upah 2020, Jabatan Perangkaan Malaysia





## ANGGARAN PENDAPATAN ISI RUMAH DAN INSIDEN KEMISKINAN, 2020

### BILANGAN ISI RUMAH (Warganegara)

2020 **7.6 juta**

2019 **7.3 juta**



### PENDAPATAN ISI RUMAH KASAR BULANAN

PURATA

▼ **-10.3%**

**RM7,089**  
(2019: RM7,901)



Malaysia

PENENGAH

▼ **-11.3%**

**RM5,209**  
(2019: RM5,873)

Pendapatan isi rumah bulanan purata dan penengah Malaysia menurun **-10.3%** dan **-11.3%** berbanding tahun sebelumnya

### PENDAPATAN ISI RUMAH MENGIKUT PUNCA PENDAPATAN

**57.7%**

daripada pendapatan isi rumah bulanan purata adalah pendapatan daripada pekerjaan bergaji

2020 2019

▼ **-16.1%**

Kadar Pertumbuhan 2019-2020



Pekerjaan Bergaji

**RM4,088 (57.7%)**

**RM4,870 (61.6%)**

▼ **-9.7%**

Kadar Pertumbuhan 2019-2020



Bekerja Sendiri

**RM1,232 (17.4%)**

**RM1,364 (17.3%)**

▲ **14.4%**

Kadar Pertumbuhan 2019-2020



Pindahan Semasa Diterima

**RM737 (10.4%)**

**RM644 (8.2%)**

Nota: Aghian pendapatan isi rumah tidak termasuk pendapatan daripada harta dan pelaburan. Oleh itu, jumlah tidak bersamaan 100 peratus

### INSIDEN KEMISKINAN

#### KEMISKINAN MUTLAK

2020 **8.4%**

2019 **5.6%**

**2.8**  
Mata Peratus

#### KEMISKINAN RELATIF

2020 **16.2%**

2019 **16.9%**

**0.7**  
Mata Peratus

#### PEKALI GINI

2020 **0.411**

2019 **0.407**

**0.004**  
Mata Indeks

Sumber: Anggaran Pendapatan Isi Rumah Dan Insiden Kemiskinan, Malaysia 2020, Jabatan Perangkaan Malaysia



## ANGGARAN PENDAPATAN ISI RUMAH DAN INSIDEN KEMISKINAN, 2020

### PENDAPATAN ISI RUMAH MENGIKUT NEGERI

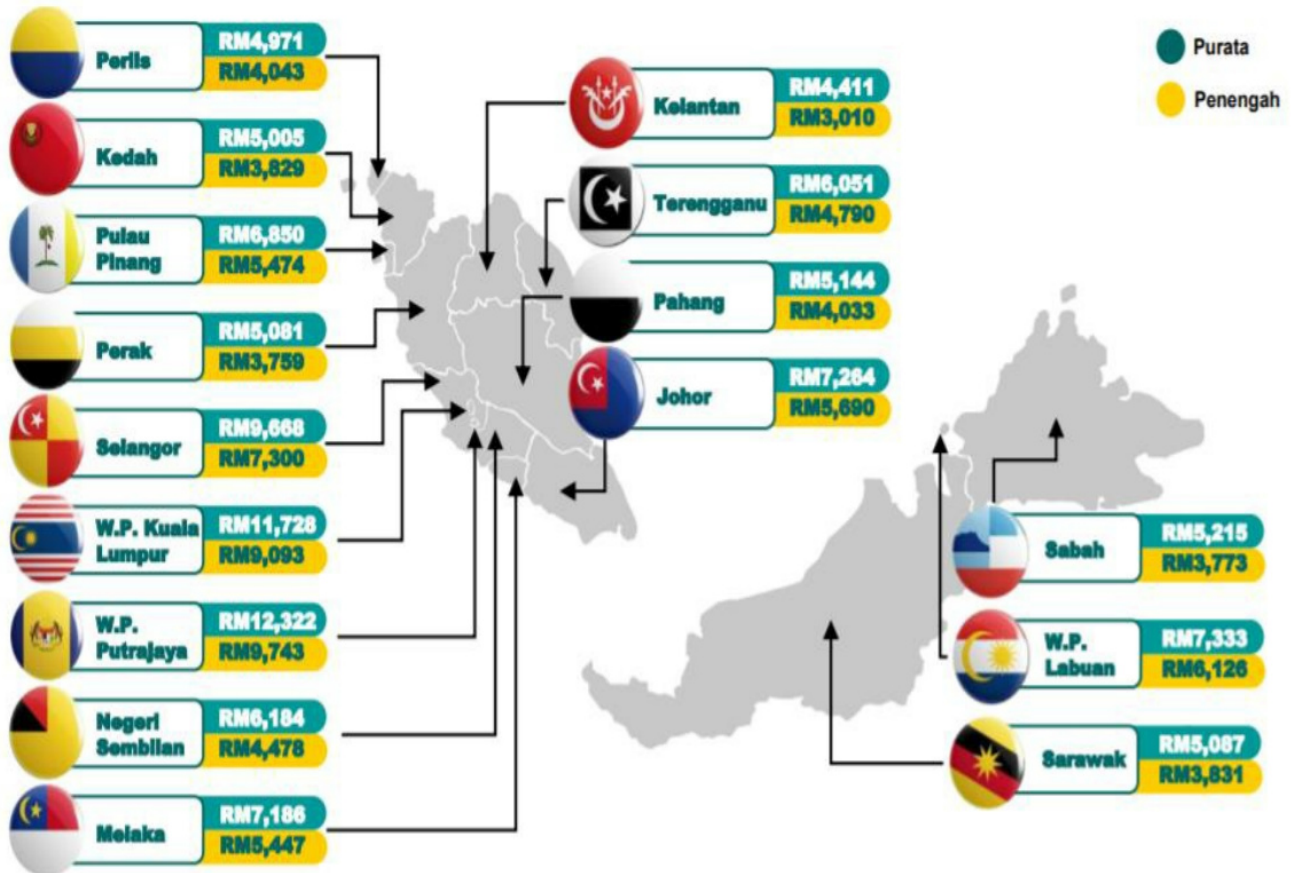

Sumber: Anggaran Pendapatan Isi Rumah Dan Insiden Kemiskinan, Malaysia 2020, Jabatan Perangkaan Malaysia



## ANGGARAN PENDAPATAN ISI RUMAH DAN INSIDEN KEMISKINAN, 2020

### Insiden Kemiskinan Mutlak mengikut Negeri, Malaysia, 2019 dan 2020

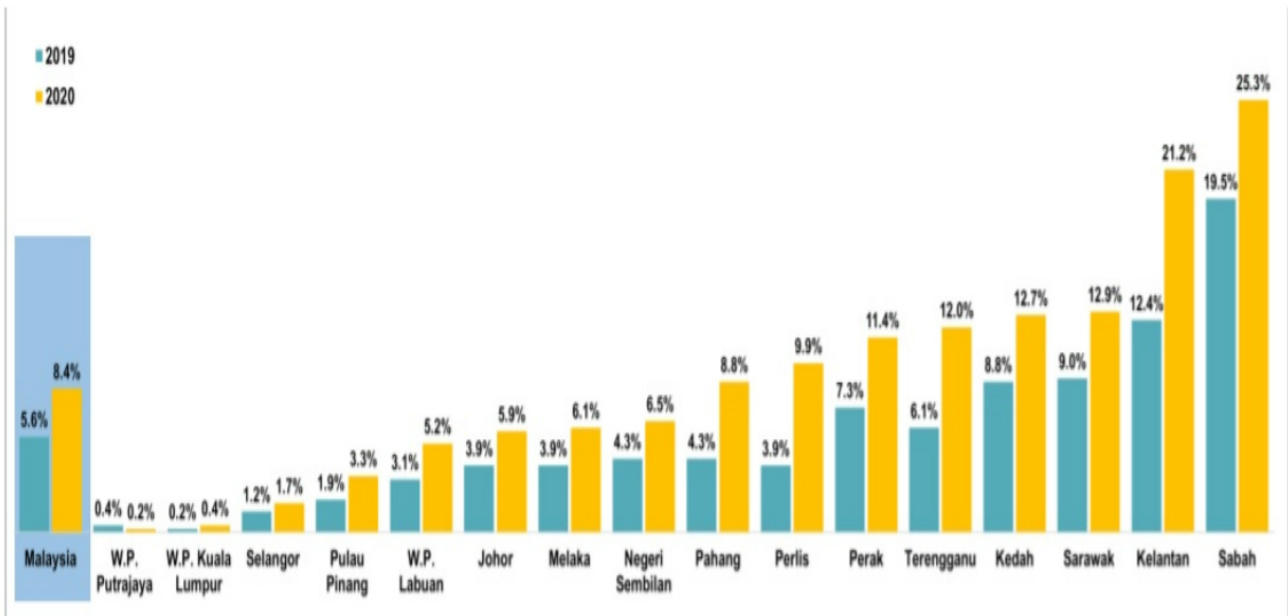

Sumber: Anggaran Pendapatan Isi Rumah Dan Insiden Kemiskinan, Malaysia 2020, Jabatan Perangkaan Malaysia



## ANGGARAN PENDAPATAN ISI RUMAH DAN INSIDEN KEMISKINAN, 2020

Peratusan Isi Rumah yang Mengalami Penurunan Pendapatan dan Agihan Pendapatan mengikut Kumpulan Isi Rumah, Malaysia, 2020

Peratusan Isi Rumah yang mengalami Penurunan Pendapatan

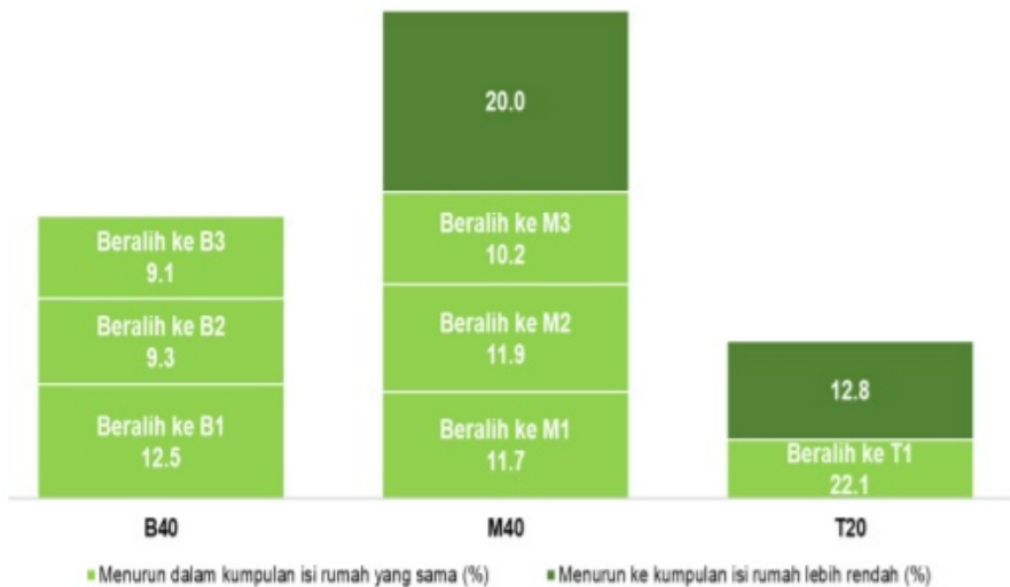

Agihan Pendapatan



Sumber: Anggaran Pendapatan Isi Rumah Dan Insiden Kemiskinan, Malaysia 2020, Jabatan Perangkaan Malaysia





## ANGGARAN PENDAPATAN ISI RUMAH DAN INSIDEN KEMISKINAN, 2020

Pendapatan isi rumah kasar bulanan penengah, purata dan kadar pertumbuhan mengikut negeri, Malaysia, 2019 dan 2020

Negeri	Bilangan isi rumah ('000)	Penengah			Purata		
		(RM)		Kadar pertumbuhan	(RM)		Kadar pertumbuhan
		2019	2020	2019 – 2020 (%)	2019	2020	2019 – 2020 (%)
<b>Malaysia</b>	<b>7,579.6</b>	<b>5,873</b>	<b>5,209</b>	<b>(11.3)</b>	<b>7,901</b>	<b>7,089</b>	<b>(10.3)</b>
Johor	913.7	6,427	5,690	(11.5)	8,013	7,264	(9.3)
Kedah	516.0	4,325	3,829	(11.5)	5,522	5,005	(9.4)
Kelantan	349.5	3,563	3,010	(15.5)	4,874	4,411	(9.5)
Melaka	235.5	6,054	5,447	(10.0)	7,741	7,186	(7.2)
Negeri Sembilan	283.3	5,005	4,478	(10.5)	6,707	6,184	(7.8)
Pahang	355.9	4,440	4,033	(9.2)	5,667	5,144	(9.2)
Pulau Pinang	476.7	6,169	5,474	(11.3)	7,774	6,850	(11.9)
Perak	658.2	4,273	3,759	(12.0)	5,645	5,081	(10.0)
Perlis	60.4	4,594	4,043	(12.0)	5,476	4,971	(9.2)
Selangor	1,707.2	8,210	7,300	(11.1)	10,827	9,668	(10.7)
Terengganu	265.0	5,545	4,790	(13.6)	6,815	6,051	(11.2)
Sabah	547.1	4,235	3,773	(10.9)	5,745	5,215	(9.2)
Sarawak	647.3	4,544	3,831	(15.7)	5,959	5,087	(14.6)
W.P. Kuala Lumpur	505.8	10,549	9,093	(13.8)	13,257	11,728	(11.5)
W.P. Labuan	23.1	6,726	6,126	(8.9)	8,319	7,333	(11.9)
W.P. Putrajaya	35.1	9,983	9,743	(2.4)	12,840	12,322	(4.0)

Sumber: Anggaran Pendapatan Isi Rumah Dan Insiden Kemiskinan, Malaysia 2020, Jabatan Perangkaan Malaysia



## STATISTIK GUNA TENAGA SUKU PERTAMA 2022

# 8.572

**juta jawatan**  
dalam sektor  
ekonomi

**97.8%**  
Jawatan Diisi

**2.2%**  
Kekosongan

(%) Peratus sumbangan

Peningkatan sebanyak **148.5 ribu** jawatan tahun ke tahun



### 62.3% jawatan di kategori separuh mahir

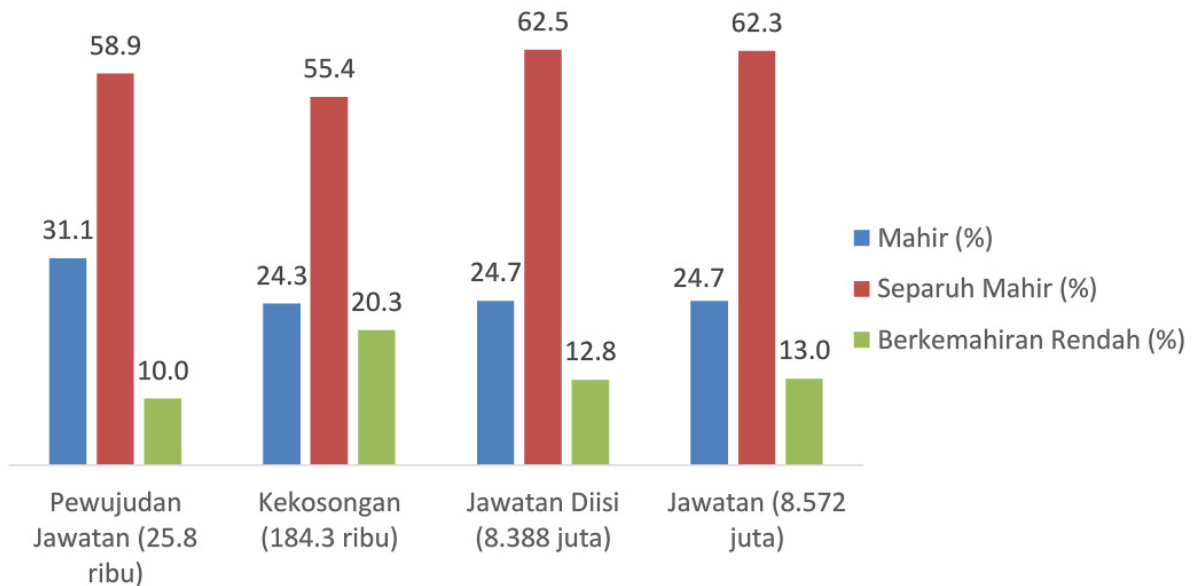

Sumber: Statistik Guna Tenaga Suku Tahun Pertama 2022, Jabatan Perangkaan Malaysia

**STATISTIK GUNA TENAGA, 2018-2022\***

('000)

Statistik Guna Tenaga		Jawatan	Jawatan Diisi	Kekosongan	Pewujudan Jawatan
<b>2018</b>		8,542.2	8,344.6	197.6	101.1
<b>2019</b>		8,661.4	8,463.5	198.0	104.0
<b>2020</b>		8,457.1	8,281.2	175.9	73.3
<b>2021</b>		8,530.7	8,347.1	183.6	69.5
<b>2018</b>	I	8,467.8	8,265.5	202.3	28.7
	II	8,474.1	8,273.8	200.4	27.3
	III	8,530.2	8,335.6	194.6	21.5
	IV	8,542.2	8,344.6	197.6	23.6
<b>2019</b>	I	8,549.3	8,348.8	200.5	23.5
	II	8,619.3	8,401.4	217.9	27.2
	III	8,651.6	8,448.9	202.6	28.1
	IV	8,661.4	8,463.5	198.0	25.2
<b>2020</b>	I	8,566.5	8,400.6	166.0	19.0
	II	8,383.4	8,213.9	169.5	11.9
	III	8,472.1	8,292.8	179.3	21.0
	IV	8,457.1	8,281.2	175.9	16.7
<b>2021</b>	I	8,423.6	8,245.7	177.9	17.4
	II	8,351.8	8,173.7	178.0	16.2
	III	8,405.6	8,231.6	174.0	15.0
	IV	8,530.7	8,347.1	183.6	20.9
<b>2022</b>	IP	8,572.1	8,387.8	184.3	25.8

\* Suku tahun pertama 2022

P Awalan

Sumber: Statistik Guna Tenaga Suku Tahun Pertama 2022,  
Jabatan Perangkaan Malaysia



## PEWUJUDAN JAWATAN MENGIKUT AKTIVITI EKONOMI DAN KEMAHIRAN, 2020-2022\*

('000)

Aktiviti Ekonomi	2020	2021	Suku Tahunan												
			2019				2020				2021				2022
			I	II	III	IV	I	II	III	IV	I	II	III	IV	P
<b>1 Jumlah</b>	<b>73.29</b>	<b>69.49</b>	<b>23.47</b>	<b>27.15</b>	<b>28.10</b>	<b>25.24</b>	<b>21.87</b>	<b>13.67</b>	<b>21.03</b>	<b>16.72</b>	<b>17.38</b>	<b>16.18</b>	<b>15.04</b>	<b>20.89</b>	<b>25.84</b>
1.1 Mahir	25.34	20.79	10.54	12.15	10.36	11.69	10.88	3.62	5.91	4.93	5.30	4.99	4.52	5.97	8.04
1.2 Separuh Mahir	42.43	43.04	11.53	13.17	14.74	11.67	9.71	9.09	13.07	10.57	10.41	9.84	9.34	13.45	15.23
1.3 Berkemahiran Rendah	5.52	5.66	1.40	1.83	3.00	1.88	1.29	0.97	2.05	1.21	1.67	1.35	1.17	1.47	2.57
<b>2 Pertanian</b>	<b>3.14</b>	<b>3.39</b>	<b>2.16</b>	<b>2.31</b>	<b>3.22</b>	<b>3.06</b>	<b>1.12</b>	<b>0.40</b>	<b>0.90</b>	<b>0.73</b>	<b>0.74</b>	<b>0.70</b>	<b>0.74</b>	<b>1.20</b>	<b>1.51</b>
2.1 Mahir	0.86	0.38	0.54	0.64	0.41	0.62	0.43	0.11	0.23	0.09	0.10	0.09	0.10	0.08	0.14
2.2 Separuh Mahir	1.83	2.74	1.47	1.46	1.65	2.30	0.45	0.22	0.60	0.56	0.57	0.54	0.58	1.06	1.28
2.3 Berkemahiran Rendah	0.45	0.27	0.15	0.21	1.17	0.14	0.24	0.07	0.07	0.07	0.07	0.07	0.07	0.07	0.08
<b>3 Perlombongan &amp; Pengkuarian</b>	<b>0.28</b>	<b>0.33</b>	<b>0.20</b>	<b>0.18</b>	<b>0.16</b>	<b>0.11</b>	<b>0.08</b>	<b>0.04</b>	<b>0.08</b>	<b>0.09</b>	<b>0.08</b>	<b>0.09</b>	<b>0.07</b>	<b>0.09</b>	<b>0.10</b>
3.1 Mahir	0.05	0.03	0.06	0.09	0.06	0.05	0.04	0.00	0.01	0.01	0.00	0.01	0.01	0.01	0.01
3.2 Separuh Mahir	0.21	0.28	0.08	0.06	0.09	0.05	0.04	0.04	0.06	0.07	0.07	0.08	0.05	0.07	0.08
3.3 Berkemahiran Rendah	0.03	0.02	0.06	0.03	0.01	0.00	0.00	0.00	0.01	0.01	0.01	0.01	0.00	0.01	0.01
<b>4 Pembuatan</b>	<b>25.50</b>	<b>29.19</b>	<b>4.11</b>	<b>5.65</b>	<b>5.95</b>	<b>3.44</b>	<b>4.25</b>	<b>5.46</b>	<b>9.02</b>	<b>6.77</b>	<b>7.37</b>	<b>7.21</b>	<b>6.61</b>	<b>8.00</b>	<b>8.60</b>
4.1 Mahir	3.56	4.90	1.36	2.21	1.30	0.89	0.86	0.55	1.24	0.92	1.10	1.22	1.16	1.42	1.71
4.2 Separuh Mahir	19.96	21.57	2.55	3.09	3.98	2.42	3.11	4.47	7.01	5.38	5.57	5.29	4.85	5.85	6.13
4.3 Berkemahiran Rendah	1.98	2.73	0.20	0.35	0.68	0.14	0.29	0.44	0.77	0.48	0.70	0.70	0.60	0.73	0.75
<b>5 Pembinaan</b>	<b>14.15</b>	<b>10.76</b>	<b>4.75</b>	<b>5.32</b>	<b>5.23</b>	<b>6.98</b>	<b>4.97</b>	<b>3.59</b>	<b>2.86</b>	<b>2.72</b>	<b>2.82</b>	<b>2.73</b>	<b>2.36</b>	<b>2.84</b>	<b>3.34</b>
5.1 Mahir	2.86	1.22	1.89	2.20	1.45	2.25	1.67	0.61	0.31	0.27	0.32	0.34	0.23	0.33	0.34
5.2 Separuh Mahir	9.95	8.38	2.66	2.83	3.21	3.60	2.93	2.70	2.17	2.15	2.18	2.12	1.89	2.19	2.66
5.3 Berkemahiran Rendah	1.33	1.16	0.20	0.30	0.58	1.13	0.37	0.28	0.38	0.31	0.32	0.28	0.24	0.32	0.35
<b>6 Perkhidmatan</b>	<b>30.22</b>	<b>25.82</b>	<b>12.25</b>	<b>13.69</b>	<b>13.53</b>	<b>11.66</b>	<b>11.46</b>	<b>4.19</b>	<b>8.17</b>	<b>6.41</b>	<b>6.36</b>	<b>5.44</b>	<b>5.25</b>	<b>8.76</b>	<b>12.29</b>
6.1 Mahir	18.01	14.27	6.69	7.01	7.14	7.89	7.90	2.35	4.13	3.64	3.78	3.33	3.02	4.14	5.83
6.2 Separuh Mahir	10.48	10.07	4.77	5.73	5.82	3.31	3.18	1.66	3.22	2.42	2.01	1.82	1.97	4.28	5.08
6.3 Berkemahiran Rendah	1.73	1.48	0.79	0.95	0.57	0.46	0.38	0.18	0.82	0.35	0.58	0.29	0.26	0.35	1.38

Sumber: Statistik Guna Tenaga Suku Tahun Pertama 2022, Jabatan Perangkaan Malaysia





## STATISTIK GUNA TENAGA

### Konsep & Definisi

Permintaan buruh menunjukkan jumlah buruh yang diperlukan oleh pertubuhan untuk mengeluarkan barang dan perkhidmatan pada satu masa tertentu. Permintaan buruh oleh pertubuhan dikelaskan kepada jawatan diisi dan kekosongan jawatan. Konsep dan definisi statistik permintaan buruh dalam penerbitan ini adalah seperti berikut:

#### Jawatan

Jawatan merujuk kepada jumlah buruh yang diperlukan oleh pertubuhan untuk mengeluarkan barang dan perkhidmatan pada satu masa tertentu yang merangkumi jawatan diisi dan kekosongan.

#### Jawatan diisi

Pekerja bergaji (sepenuh masa dan sambilan); tidak termasuk pemilik perseorangan dan rakan niaga, pekerja keluarga tanpa gaji dan pekerja yang bercuti tanpa gaji.

#### Kekosongan

Jawatan yang wujud dan tersedia untuk diisi tetapi belum diisi. Majikan secara aktif cuba mendapatkan calon melalui proses mengiklankan kekosongan, mengeluarkan notis dan berdaftar dengan agensi pekerjaan serta menjalankan temuduga untuk memilih calon bagi mengisi kekosongan.

#### Pewujudan Jawatan

Jawatan yang diwujudkan dalam sesebuah organisasi yang mana jawatan tersebut belum pernah tersedia sebelum ini, termasuk skim perkhidmatan yang baru digubal, jawatan yang diwujudkan untuk kenaikan pangkat pekerja sedia ada dan penambahan bilangan jawatan daripada struktur sedia ada.

Sumber: Statistik Guna Tenaga Suku Tahun Pertama 2022,  
Jabatan Perangkaan Malaysia

**27**

## UNDANG-UNDANG YANG DITADBIR DAN DIKUATKUASAKAN

### PEKERJAAN DAN STANDARD PERBURUHAN

**13**

- Akta Kerja 1955 (Akta 265)
- Ordinan Buruh (Sabah Bab 67)
- Ordinan Buruh (Sarawak Bab 76)
- Akta Standard Minimum Perumahan, Penginapan dan Kemudahan Pekerja 1990 (Akta 446)
- Akta Agensi Pekerjaan Swasta 1981 (Akta 246)
- Akta Kanak-Kanak dan Orang Muda (Pekerjaan) 1966 (Akta 350)
- Akta Hari Kelepasan Mingguan 1950 (Akta 220)
- Holidays (Sabah) Cap.56
- Public Holidays (Sarawak) Cap.8
- Akta hari Kelepasan 1951 (Akta 369)
- Akta Maklumat Pekerjaan 1953 (Akta 159)
- Akta (Sekatan) Kerja 1968 (Akta 353)
- Akta Antipemerdagangan Orang dan Antipenyeludupan Migran 2007 (Akta 670)

**2**

### PERHUBUNGAN PERUSAHAAN

- Akta Perhubungan Perusahaan 1967 (Akta 177)
- Akta Kesatuan Sekerja 1959 (Akta 262)

**3**

### PEMBANGUNAN KEMAHIRAN

- Akta Pembangunan Kemahiran Kebangsaan 2006 (Akta 652)
- Akta Pembangunan Sumber Manusia Berhad 2001 (Akta 612)
- Akta Tabung Pembangunan Kemahiran 2004 (Akta 640)

**3**

### KESELAMATAN & KESIHATAN PEKERJAAN

- Akta Keselamatan dan Kesihatan Pekerjaan 1994 (Akta 514)
- Akta Kilang dan Jentera 1967 (Akta 139)
- Akta Petroleum (Langkah-langkah Keselamatan) 1984 (Akta 302)

**6**

### KESELAMATAN SOSIAL

- Akta Pampasan Pekerja 1952 (Akta 273)
- Akta Keselamatan Sosial Pekerja 1969 (Akta 4)
- Akta Majlis Perundingan Gaji Negara 2011 (Akta 732)
- Akta Umur Persaraan Minimum 2012 (Akta 753)
- Akta Keselamatan Sosial Pekerjaan Sendiri (Akta 789)
- Akta Sistem Insurans Pekerjaan 2017 (Akta 800)

Sumber: Kementerian Sumber Manusia (sehingga Ogos 2020)



## AKTA UMUR PERSARAAN MINIMUM 2012

Akta Umur Persaraan Minimum 2012 berkuat kuasa mulai **1 Julai 2013**.

Umur Persaraan Minimum seseorang pekerja adalah apabila **mencapai umur 60 tahun**.

Majikan boleh menetapkan umur persaraan yang lebih tinggi daripada 60 tahun kepada pekerja masing-masing.

Pekerja boleh memilih untuk bersara lebih awal iaitu apabila mencapai umur persaraan pilihan yang telah dipersetujui bersama majikan dalam kontrak perkhidmatan atau perjanjian kolektif.

Akta ini **tidak terpakai** kepada:-

- pekerja Kerajaan Persekutuan, Kerajaan Negeri, badan berkanun atau pihak berkuasa tempatan;
- pekerja dalam tempoh percubaan;
- perantis;
- bukan warganegara;
- pekhidmat domestik;
- pekerja dengan purata waktu bekerjanya tidak melebihi tujuh puluh peratus waktu bekerja biasa seseorang pekerja sepenuh masa;
- pelajar yang diambil bekerja untuk tempoh pekerjaan sementara;
- pekerja dalam suatu kontrak perkhidmatan bertempoh tetap tidak melebihi 24 bulan;
- pekerja dalam suatu kontrak perkhidmatan bertempoh tetap yang melebihi 24 bulan tetapi tidak melebihi 60 bulan dengan gaji pokok sebanyak dua puluh ribu ringgit sebulan dan ke atas; dan
- pekerja yang telah bersara pada umur 55 tahun sebelum 1 Julai 2013 yang bekerja semula.

Sumber: Cawangan Dasar Sumber Manusia , Bahagian Dasar





## PELAKSANAAN GAJI MINIMUM

### Undang-undang

- Akta Majlis Perundingan Gaji Negara 2011 [Akta 732] berkuat kuasa mulai 15 September 2011.
- Berkuat kuasa mulai 1 Mei 2022 bagi seseorang majikan yang menggajikan lima orang pekerja dan lebih.
- Tanpa mengira jumlah pekerja yang digajikan, seseorang majikan yang menjalankan sesuatu aktiviti profesional yang dikelaskan di bawah Piawaian Pengelasan Pekerjaan Malaysia (Malaysia Standard Classification of Occupations, MASCO) 2020.
- Berkuat kuasa 1 Januari 2023 bagi seseorang majikan yang menggajikan kurang lima orang pekerja.
- Bagi tempoh 1 Mei 2022 hingga 31 Disember 2022 kadar gaji minimum yang terpakai adalah sepertimana PGM 2020

### Definisi Gaji Minimum

- Berdasarkan ILO ertinya gaji terendah mengikut jam, harian atau bulanan yang dibayar majikan kepada pekerja.
- Berdasarkan Akta 732 ertinya "**GAJI POKOK**" seperti yang ditetapkan dalam Perintah Gaji Minimum.

### Kadar Gaji Minimum Bulanan/ Harian/ Jam

#### Kadar gaji minimum Malaysia

Kadar gaji minimum			
Bulanan	Harian		Setiap jam
RM1,500	Bil. hari bekerja dalam seminggu		RM7.21
	6	RM57.69	
	5	RM69.23	
	4	RM86.54	

### Kadar Gaji Minimum Upah Ikut Kerja, Berat Tan, Tugas, Perjalanan atau Komisen

Kadar gaji untuk pekerja yang tiada gaji pokok tetapi dibayar mengikut 'upah ikut kerja (*piece rate*), berat tan, tugas, perjalanan (*trip*) atau komisen, gajinya hendaklah tidak kurang daripada kadar gaji minimum bulanan.

Sumber: Majlis Perundingan Gaji Negara (MPGN)







## KADAR GAJI MINIMUM DI SELURUH ASEAN & PARITI KUASA MEMBELI (PPP)

Negara	Kadar Gaji Minimum	Pariti Kuasa Membeli (PPP) Per Kapita (USD) Tahun 2020
 <b>Malaysia</b>	Kadar Gaji minimum di Malaysia ditetapkan pada satu kadar iaitu RM1,500 (USD287.87) sebulan. Kadar ini berkuat kuasa pada 1 Mei 2022 bagi majikan yang menggajikan 5 orang pekerja ke atas dan 1 Januari 2023 bagi majikan yang menggajikan kurang lima orang pekerja.	27,886.9
 <b>Brunei</b>	<b>Tiada gaji minimum</b> di Brunei. Kerajaan menyatakan bahawa satu kajian yang komprehensif bagi melihat operasi semasa sektor swasta perlu dilaksanakan sebelum sebarang perundangan berkaitan gaji minimum dipertimbangkan. Pekerja sektor awam dalam industri minyak telah dibayar dengan gaji yang setimpal.	65,661.7
 <b>Filipina</b>	Gaji minimum <b>ditentukan mengikut wilayah dan sektor</b> (pertanian dan bukan pertanian). Komponen gaji minimum adalah gaji pokok dan elaun sara hidup (COLA). Mulai 28 April 2018, kadar gaji minimum yang tertinggi adalah di bandar utama negara seperti Manila dengan kadar antara PHP500 hingga PHP537 (USD9.79 hingga USD10.51) sehari mengikut sektor termasuk COLA. Wilayah autonomi Islam Mindanao mempunyai gaji minimum terendah iaitu PHP325 (USD6.36) sehari untuk sektor bukan pertanian dan PHP290 (USD5.68) bagi sektor pertanian.	8,390.4
 <b>Indonesia</b>	Kadar gaji minimum di Indonesia <b>ditetapkan mengikut wilayah</b> . Kadar gaji minimum baharu mula berkuat kuasa pada 1 Januari 2022. Kadar gaji minimum tertinggi ditetapkan bagi Jakarta iaitu IDR4.64 juta (USD324.80) sebulan, manakala gaji minimum terendah ialah bagi Jawa Tengah iaitu IDR1.81 juta (USD126.70) sebulan. Gaji minimum turut ditetapkan mengikut sektor seperti perlombongan, pembuatan minuman beralkohol dan otomotif.	12,073.5

Sumber: Statistics Yearbook United Nations Economic and Social Commission for Asia and the Pacific (ESCAP), [www.wageindicator.org](http://www.wageindicator.org), [www.tradingeconomics.com](http://www.tradingeconomics.com),  
 Pertukaran wang dikemas kini pada: 1 Mac 2022 ([www.oanda.com](http://www.oanda.com))





## KADAR GAJI MINIMUM DI SELURUH ASEAN & PARITI KUASA MEMBELI (PPP)

Negara	Kadar Gaji Minimum	Pariti Kuasa Membeli (PPP) Per Kapita (USD) Tahun 2020
 <b>Kemboja</b>	Kemboja masih <b>belum melaksanakan gaji minimum</b> kebangsaan. Gaji minimum hanya ditetapkan bagi industri tekstil, pakaian dan kasut. Kadar gaji minimum industri tersebut dibahagikan mengikut kategori pekerjaan. Mulai 1 Januari 2022, gaji minimum bagi pekerja dalam tempoh percubaan adalah sebanyak KHR768,000 (USD192.00) sebulan dan pekerja tetap sebanyak KHR776,000 (USD194.00) sebulan.	4,422.0
 <b>Laos</b>	<b>Gaji minimum kebangsaan</b> bagi pekerja swasta adalah sebanyak 1.1 juta Kip (USD88.00) sebulan mulai 1 Mei 2018.	8,234.5
 <b>Myanmar</b>	<b>Gaji minimum kebangsaan</b> yang mula berkuat kuasa pada 1 Mei 2015. Kadar gaji minimum dinaikkan kepada Kyat 4,800 (USD2.54) sehari atau Kyat 600 (USD0.32) sejam mulai 15 Mei 2018. Kadar gaji minimum ini terpakai kepada majikan dengan 10 orang pekerja ke atas bagi semua jenis sektor dan industri di Myanmar.	4,793.6

Sumber: Statistics Yearbook United Nations Economic and Social Commission for Asia and the Pacific(ESCAP), [www.wageindicator.org](http://www.wageindicator.org), [www.tradingeconomics.com](http://www.tradingeconomics.com)  
 Pertukaran wang dikemas kini pada 1 Mac 2022 ([www.oanda.com](http://www.oanda.com))



## KADAR GAJI MINIMUM DI SELURUH ASEAN & PARITI KUASA MEMBELI (PPP)

Negara	Kadar Gaji Minimum	Pariti Kuasa Membeli (PPP) Per Kapita (USD) Tahun 2020
 <b>Singapura</b>	Buat masa sekarang, <b>tiada gaji minimum</b> di Singapura dengan gaji ditentukan oleh pasaran terbuka. Pada masa ini, pekerja yang bergaji rendah dibantu melalui <i>Workfare Income Supplement (WIS)</i> , <i>Workfare Skills Support (WSS) scheme</i> dan <i>Labor Movement's Progressive Wage Model (PWM)</i> . Mulai 1 Julai 2021, gaji bagi pekerja pembersihan dan industri makanan meningkat antara S\$1,274.00 hingga S\$1,910.00 (USD920.86 hingga USD1,380.57) mengikut jenis pekerjaan, manakala sektor penyelenggaraan pula meningkat antara S\$1,486.00 (USD1,074.1) hingga S\$2,016.00 (USD1,457.18)	98,526.0
 <b>Thailand</b>	Mulai 1 Januari 2020, gaji minimum di Thailand meningkat antara 5 hingga 6 baht sehari <b>mengikut wilayah</b> . Kadar gaji minimum tertinggi ialah 336 baht (USD9.77) sehari bagi wilayah Chon Buri dan Phuket. Kadar gaji minimum terendah pula adalah 313 baht (USD9.10) sehari bagi wilayah Narathiwat, Pattani dan Yala.	18,236.2
 <b>Vietnam</b>	Kadar gaji minimum baharu mula berkuat kuasa pada 1 Januari 2020 <b>mengikut wilayah</b> dengan kadar VND3.03 juta (USD121.20) sebulan bagi kawasan terpencil sehingga VND4.32 juta (USD172.80) sebulan bagi bandar-bandar utama seperti Hanoi dan Ho Chi Minh City.	8,650.7

Sumber: Statistics Yearbook United Nations Economic and Social Commission for Asia and the Pacific (ESCAP), [www.wageindicator.org](http://www.wageindicator.org), [www.tradingeconomics.com](http://www.tradingeconomics.com)  
 Pertukaran wang dikemas kini pada : 1 Mac 2022 ([www.oanda.com](http://www.oanda.com))





## STATISTIK GAJI MINIMUM & PARITI KUASA MEMBELI (PPP)

Negara	Gaji Minimum (Jam)	GDP (PPP) Per Kapita (USD) 2020
<b>Argentina</b>	ARS202.81 per jam / USD1.76 per jam / RM7.65 per jam. Berkuat kuasa 1 April 2022	20,767.6
<b>Brazil</b>	BRL6.31 per jam / USD1.27 per jam / RM5.52 per jam. Berkuat kuasa 1 Januari 2022	14,836.3
<b>Croatia</b>	HRK29.28 per jam/ USD3.21 per jam / RM17.74 per jam. Berkuat kuasa 1 Januari 2022	28,503.9
<b>Hungary</b>	HUF1150.00 per jam / USD3.21 per jam / RM13.94 per jam. Berkuat kuasa 1 Januari 2022	33,084.1
<b>Mexico</b>	MXN21.61 per jam/ USD1.06 per jam / RM4.60 per jam. Berkuat kuasa 1 Januari 2022	18,833.1
<b>Peru</b>	PEN5.34 per jam / USD1.38 per jam / RM6.03 per jam. Berkuat kuasa 1 Mei 2022	11,879.2
<b>Rusia</b>	RUB86.81 per jam / USD1.22 per jam / RM5.29 per jam. Berkuat kuasa 1 Januari 2022	28,213.4
<b>Romania</b>	RON15.24 per jam / USD3.24 per jam / RM14.12 per jam. Berkuat kuasa 1 Januari 2022	31,945.7
<b>Turki</b>	TRY23.63 per jam / USD1.59 per jam / RM6.91 per jam. Berkuat kuasa 1 Januari 2022	28,119.5

Sumber : The World Bank, GDP Per Capita PPP (current international \$) Data, [www.wageindicator.org](http://www.wageindicator.org),  
[www.tradingeconomics.com](http://www.tradingeconomics.com)

Pertukaran wang dikemas kini pada: 1 Mac 2022 ([www.oanda.com](http://www.oanda.com))





## PERBANDINGAN GAJI MINIMUM MENGIKUT NEGARA ASEAN

Negara	Mata Wang	Gaji Minimum Bulanan	
		US Dollar	Ringgit Malaysia (RM)
Malaysia	Ringgit	344.28	1,500
Filipina (National Capital Region - NCR)	Peso	132.94 – 246.16	578.65 – 1,071.51
Thailand	Baht	218.37– 234.42	950.34 – 1,020.18
Kemboja	Riel	192.00 - 194.00	835.67 – 844.38
Laos	Kip	88.00	383.02
Vietnam	Dong	121.20 – 172.80	527.52 – 752.10
Indonesia	Rupiah	126.70 – 324.80	551.46 – 1,413.68
Myanmar	Kyat	61.06	267.26

Sumber: <https://tradingeconomics.com>

Pertukaran wang dikemas kini pada : 1 Mac 2022 ([www.oanda.com](http://www.oanda.com))



## PERBANDINGAN GAJI MINIMUM MENGIKUT NEGARA ASIA PADA 1 JANUARI 2022

Negara	Mata Wang	Gaji Minimum Bulanan	
		US Dollar	Ringgit Malaysia (RM)
Korea Selatan 1,905,280	Won	1,505.17	6,554.16
Jepun 126,400 - 162,080	Yen	973.28 – 1,282.51	4,236.93 – 5,583.09
Taiwan 25,250.00	Dollar	856.73	3,729.42
Hong Kong 5,520	Dollar	917.50	3,993.41
China 1,120 - 2,480	Yuan	184.55 – 391.79	803.25 – 1,705.26
Malaysia 1,100-1,200	Ringgit	344.28	1500
Mongolia 420,000	Tugrik	159.60	697.20
Pakistan 17,500-25,000	Rupee	94.15 -134.5	409.85 – 585.50
Bangladesh 1,500	Taka	16.98	73.92

Sumber: <https://tradingeconomics.com>

Pertukaran wang dikemas kini pada: 1 Mac 2022([www.oanda.com](http://www.oanda.com))



## STATISTIK PEKERJAAN & PERBURUHAN JABATAN TENAGA KERJA JANUARI – MAC 2022

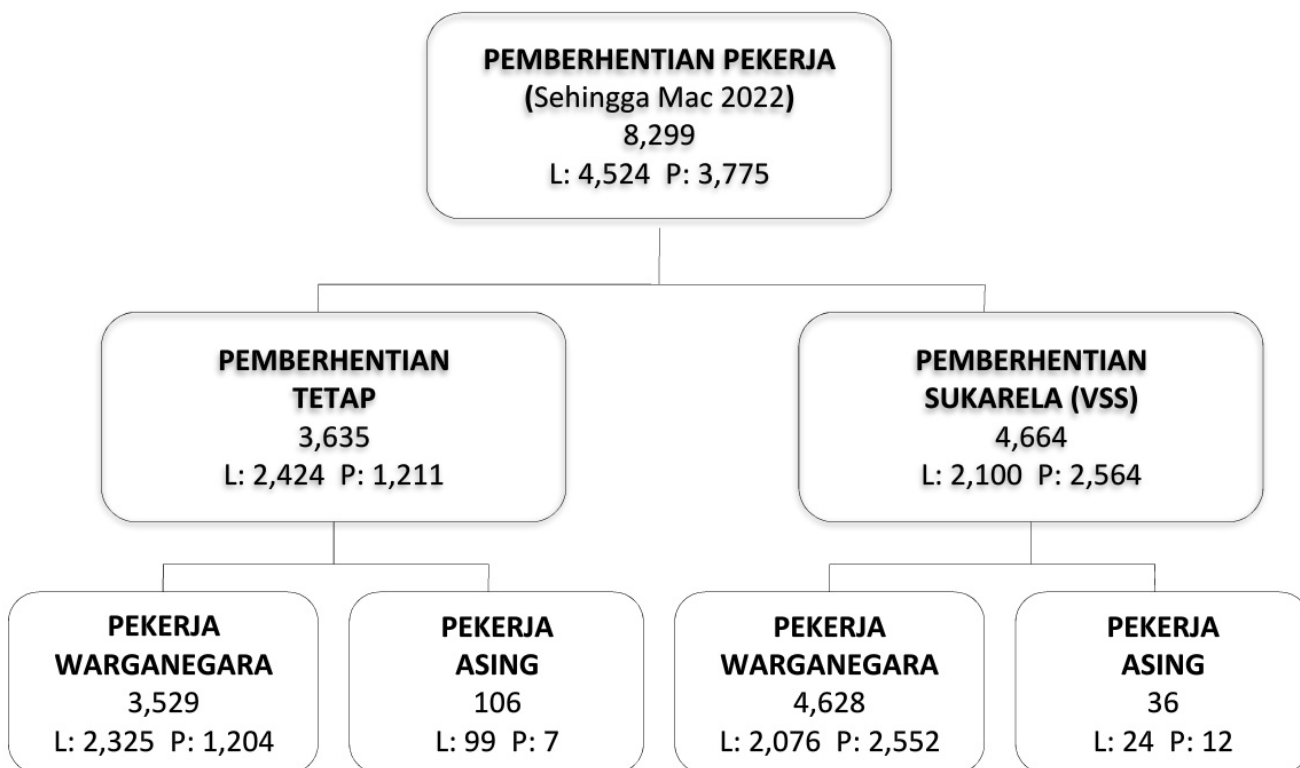

### PEMBERHENTIAN PEKERJA YANG DILAKSANAKAN

2014	2015	2016	2017	2018	2019	2020	2021
25,917	38,499	37,699	35,097	23,168	29,605	104,432	63,321

**Januari – 6 Mei 2022**

**MYFutureJobs  
(EIS PERKESO)**

**PENCARI KERJA**  
168,989

**KEKOSONGAN JAWATAN**  
1,824,822

**PENEMPATAN**  
66,583

Nota:

Data pemberhentian JTKSM sehingga Disember 2021

Sumber: Jabatan Tenaga Kerja Semenanjung Malaysia (JTKSM)  
dan EIS Report PERKESO



## STATISTIK PEKERJAAN & PERBURUHAN JABATAN TENAGA KERJA JAN. – MAC 2022

### (1) PEMERIKSAAN BERKANUN KE ATAS TEMPAT PEKERJAAN (JAN. – MAC 2022) (Semenanjung Malaysia sahaja)

BIL. LAWATAN	BIL. NOTIS PEMATUHAN
10,041	1,487

**Nota:**

Pemeriksaan berkanun ke atas tempat pekerjaan merupakan aktiviti penguatkuasaan Jabatan yang berobjektif untuk:-

- (i) Memastikan pematuhan undang-undang perburuhan melalui penguatkuasaan, pemantauan dan tindakan pembetulan;
- (ii) Membuat pengesanan dan pencegahan awal bagi sebarang pelanggaran undang-undang perburuhan;
- (iii) Memberi khidmat nasihat perburuhan kepada klien jabatan di samping mempromosikan amalan terbaik perburuhan dan dasar-dasar kerajaan; dan
- (iv) Mengumpul maklumat yang diperlukan bagi tujuan perancangan dasar dan undang-undang dalam bidang perburuhan.

### (2) PENGENDALIAN ADUAN PERBURUHAN (JAN. – MAC 2022) (Semenanjung Malaysia sahaja)

BIL. ADUAN KENDALI	BIL. ADUAN SELESAI
2,086	1,750

**Nota:**

Pengendalian aduan perburuhan merupakan tindakan penyiasatan oleh pihak Jabatan terhadap sebarang aduan berkaitan ketidakpatuhan majikan ke atas peruntukan undang-undang dan amalan perburuhan.





## STATISTIK PEKERJAAN & PERBURUHAN JABATAN TENAGA KERJA JAN. – MAC 2022

### (3) DIALOG INDUSTRI (JAN. – MAC 2022) (Semenanjung Malaysia sahaja)

BIL. DIALOG INDUSTRI
45

**Nota:**

Dialog industri merupakan satu platform interaksi dua hala yang memberi ruang kepada pihak majikan, pekerja dan pihak berkepentingan lain untuk membincangkan pelbagai isu berkaitan perburuhan dan penggajian. JTKSM memainkan peranan untuk membantu membina hubungan baik antara majikan dan pekerja dan memastikan keharmonian dan kestabilan hubungan industri dalam negara terjamin.

### (4) MOBILE LABOUR CARE (MOLAC) (JAN. – MAC 2022) (Semenanjung Malaysia sahaja)

BIL. PROGRAM	BIL. PELANGGAN YANG HADIR MENDAPATKAN KHIDMAT NASIHAT	BIL. ADUAN PERBURUHAN YANG DITERIMA
0	0	0

**Nota:**

MOLAC telah digugurkan daripada sasaran Business Plan jabatan mulai Jun 2020.

*Mobile Labour Care* (MOLAC) merupakan perkhidmatan kaunter bergerak yang disediakan oleh Jabatan dalam usaha untuk memperluaskan perkhidmatan kepada pelanggan. Melalui MOLAC, pelanggan Jabatan dapat menikmati beberapa perkhidmatan yang ditawarkan di lokasi-lokasi yang berbeza tanpa perlu hadir dan berurusan di Pejabat Tenaga Kerja.

Sumber: Jabatan Tenaga Kerja (JTK)



## STATISTIK PEKERJAAN & PERBURUHAN JABATAN TENAGA KERJA JAN. – MAC 2022

### STATISTIK KES BURUH (Semenanjung Malaysia sahaja)

NEGERI	BIL. KES KENDALI	JUMLAH PERINTAH (RM)
JOHOR	378	614,124
KEDAH	182	153,261
KELANTAN	109	176,792
MELAKA	207	185,790
NEGERI SEMBILAN	223	573,076
PAHANG	155	174,839
PULAU PINANG	319	259,943
PERAK	377	357,154
PERLIS	23	12,034
SELANGOR	1,316	2,527,545
TERENGGANU	114	231,099
W.P. KUALA LUMPUR	583	14,528,260
W.P. LABUAN	2	0

#### Kes Buruh

Melalui Mahkamah Buruh untuk menyelesaikan pertikaian perburuhan antara majikan dan pekerja secara adil, mudah, cepat dan percuma

Sumber: Jabatan Tenaga Kerja (JTK)



## STATISTIK PEKERJAAN & PERBURUHAN JABATAN TENAGA KERJA JAN. – MAC 2022

### STATISTIK PERMIT PERBURUHAN (Semenanjung Malaysia sahaja)

KATEGORI PERMIT	BAKI SEBELUM	PERMOHONAN		STATUS PERMOHONAN	
		DITERIMA	KENDALI	SELESAI	DALAM SIASATAN
POTONGAN GAJI	24	116	140	104	36
KEBENARAN UNTUK KELONGGARAN WAKTU KERJA BIASA	1	4	5	4	1
SKIM BAYARAN INSENTIF YANG DILULUSKAN	2	6	8	6	2
KANAK-KANAK DAN ORANG MUDA MENGAMBIL BAHAGIAN DALAM HIBURAN AWAM	0	3	3	2	1
PENDAHULUAN GAJI	3	2	5	2	3
MENYIMPAN DAFTAR PEKERJA	6	153	159	136	23
MELEBIHI SEKATAN KERJA LEBIH MASA	3	58	61	52	9
MENETAPKAN HARI REHAT PADA HARI LAIN	1	0	1	0	1
KEBENARAN MENYIMPAN DAFTAR DALAM BENTUK LAIN	6	82	88	75	13
PENGGAJIAN KANAK-KANAK DAN ORANG MUDA	0	0	0	0	0
PERMIT-PERMIT LAIN	2	1	3	1	2
POTANGAN GAJI PTPN	1	0	1	0	1
DI BAWAH SEKSYEN 60C AKTA KERJA	0	0	0	0	0
PENGGUNAAN SUMBER BEKALAN AIR PERSENDIRIAN	0	9	9	9	0
WANITA KERJA MALAM	2	81	83	78	5
MEMBAYAR GAJI LEWAT	2	2	4	0	4
<b>JUMLAH</b>	<b>53</b>	<b>517</b>	<b>570</b>	<b>469</b>	<b>101</b>

Sumber: Jabatan Tenaga Kerja (JTK)



# AGENSI KAWAL SELIA PEKERJA ASING

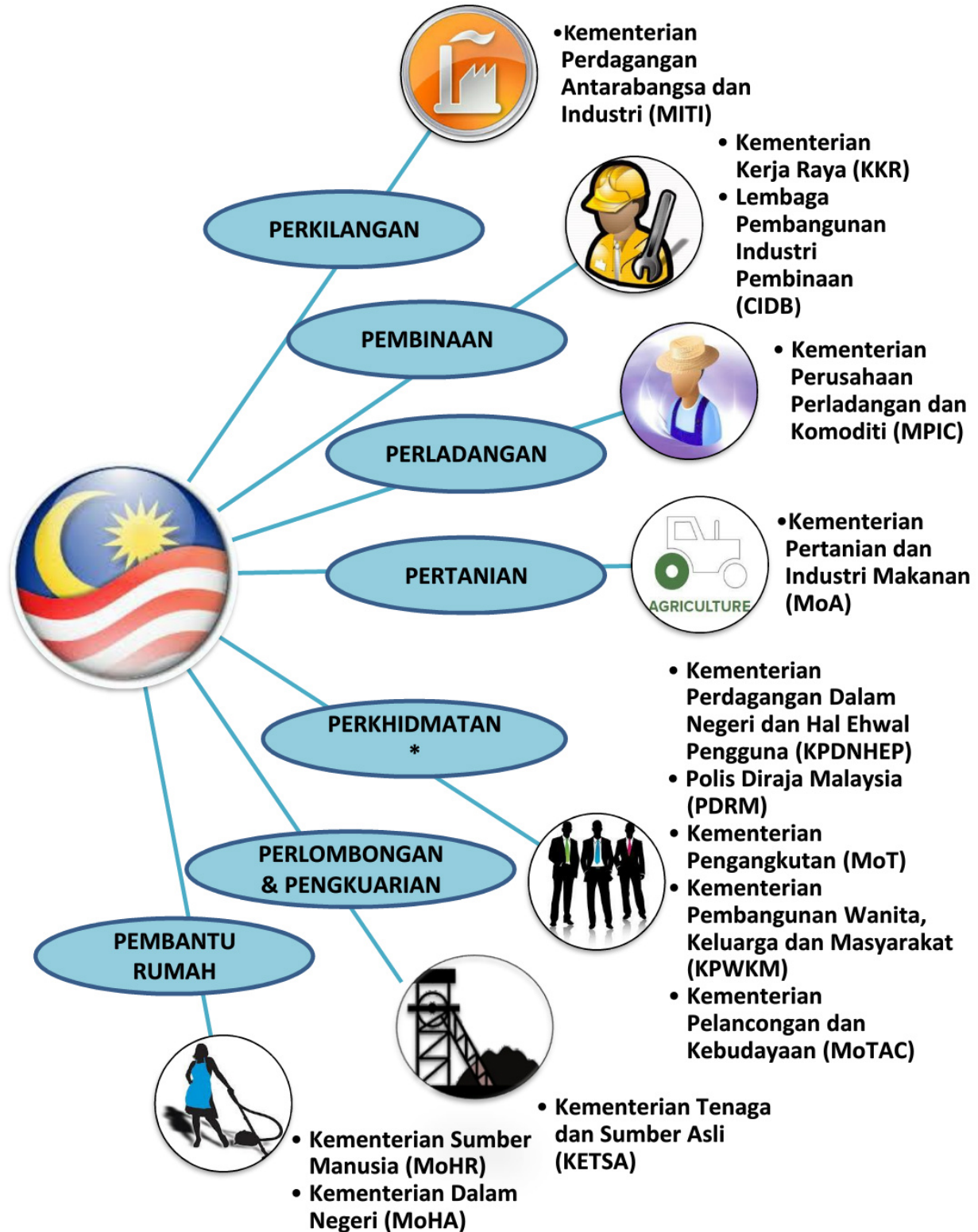

\* Bergantung kepada jenis Perkhidmatan

Sumber: Kementerian Dalam Negeri





## SEKTOR YANG DIBENARKAN PEKERJA ASING

Negara / Sektor	Perkilangan	Pembinaan	Perladangan	Pertanian	Perkhidmatan	Perlombongan & Pengkuarian	Pembantu Rumah
Indonesia	√ <sup>2</sup>	√	√	√	√	√	√
Thailand	√	√	√	√	√	√	√
Kemboja	√	√	√	√	√	√	√
Nepal	√	√	√	√	√	√	√
Laos	√	√	√	√	√	√	√
Myanmar	√	√	√	√	√	√	
Vietnam	√	√	√	√	√	√	√
Filipina	√ <sup>1</sup>	√ <sup>1</sup>	√ <sup>1</sup>	√ <sup>1</sup>	√ <sup>1</sup>	√ <sup>1</sup>	√
Sri Lanka	√	√	√	√	√	√	√
Pakistan	√	√	√	√	√	√	
Kazakhstan	√	√	√	√	√	√	
Uzbekistan	√	√	√	√	√	√	
Turkmenistan	√	√	√	√	√	√	
India		√ <sup>3</sup>	√	√	√*	√	√
Bangladesh	√**	√**	√**	√**	√**	√	

\* perniagaan masyarakat India sahaja; \*\* (Mekanisme G to G plus)

<sup>1</sup> Lelaki sahaja; <sup>2</sup> Perempuan sahaja; <sup>3</sup> high tension cable sahaja

Sumber: Kementerian Dalam Negeri



## STATISTIK PENGUATKUASAAN DAN PEMERIKSAAN AKTA KILANG DAN JENTERA (AKJ) 1967, JABATAN KESELAMATAN DAN KESIHATAN PEKERJAAN (JKKP), 2022

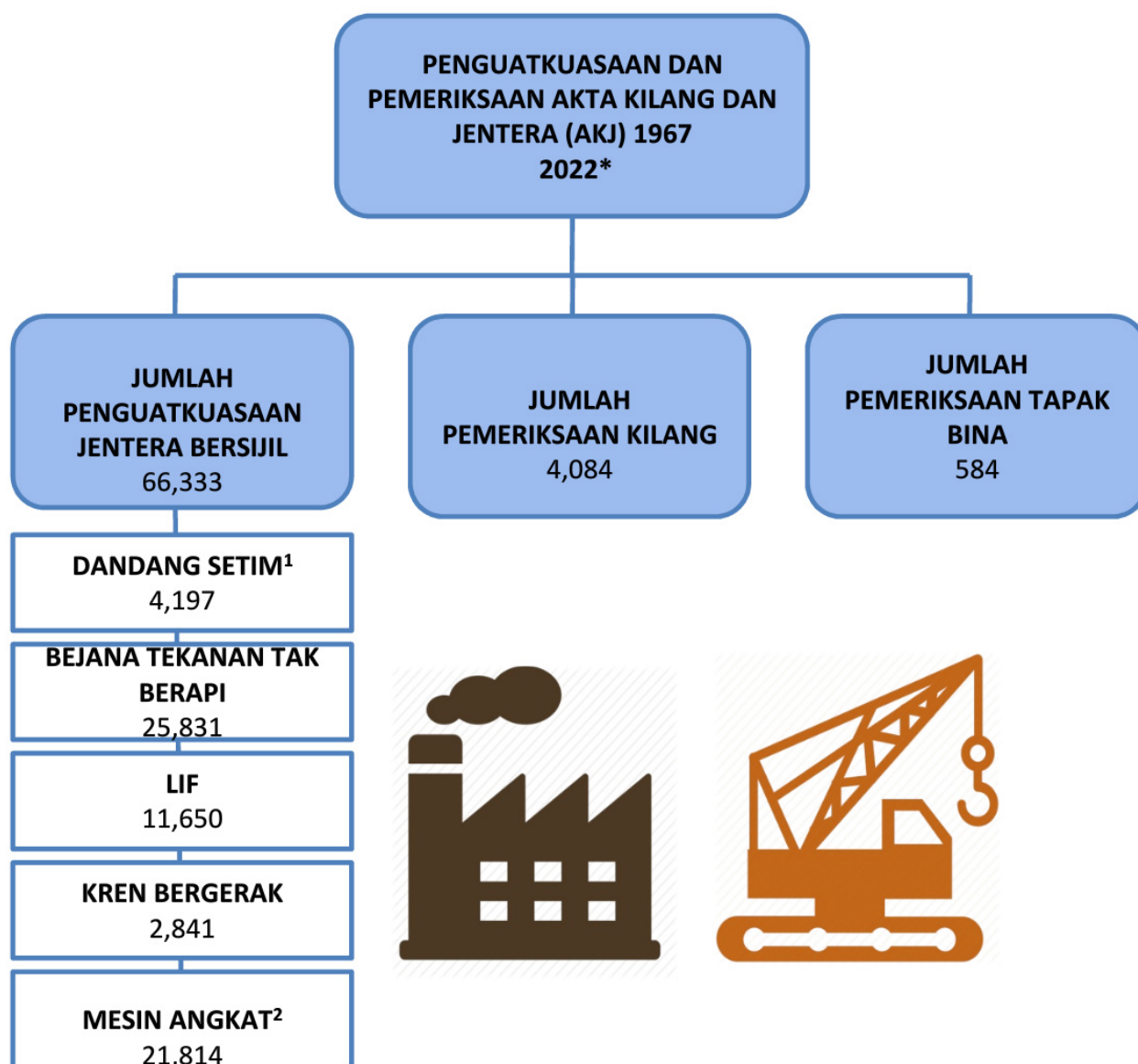

<sup>1</sup>Boiler dan autoclave

<sup>2</sup>Lain-lain mesin angkat, kren menara, eskalator, dumbwaiter, passenger hoist dan material hoist (mulai 2017)

\* Data merujuk kepada Januari – Mac 2022

Sumber: Jabatan Keselamatan dan Kesihatan Pekerjaan (JKKP)



**STATISTIK PENGUATKUASAAN DI BAWAH  
AKTA KESELAMATAN DAN KESIHATAN PEKERJAAN  
(AKKP) 1994,  
JABATAN KESELAMATAN DAN KESIHATAN PEKERJAAN  
(JKKP) 2022**

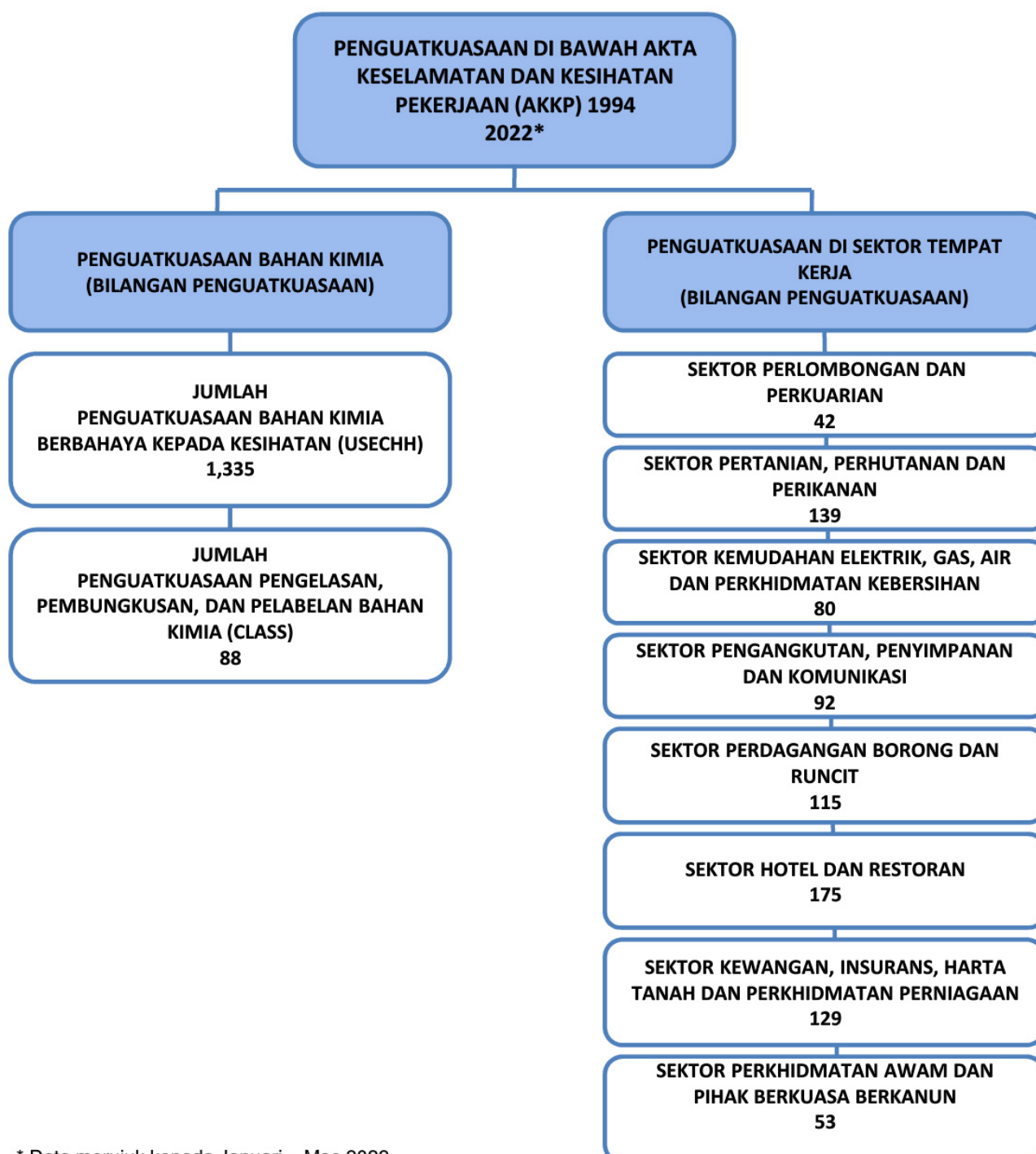

\* Data merujuk kepada Januari – Mac 2022

Sumber: Jabatan Keselamatan dan Kesihatan Pekerjaan (JKKP)



## STATISTIK TINDAKAN UNDANG-UNDANG, PEMERIKSAAN IKS DAN KADAR KEMALANGAN NEGARA, JABATAN KESELAMATAN DAN KESIHATAN PEKERJAAN (JKKP), 2022

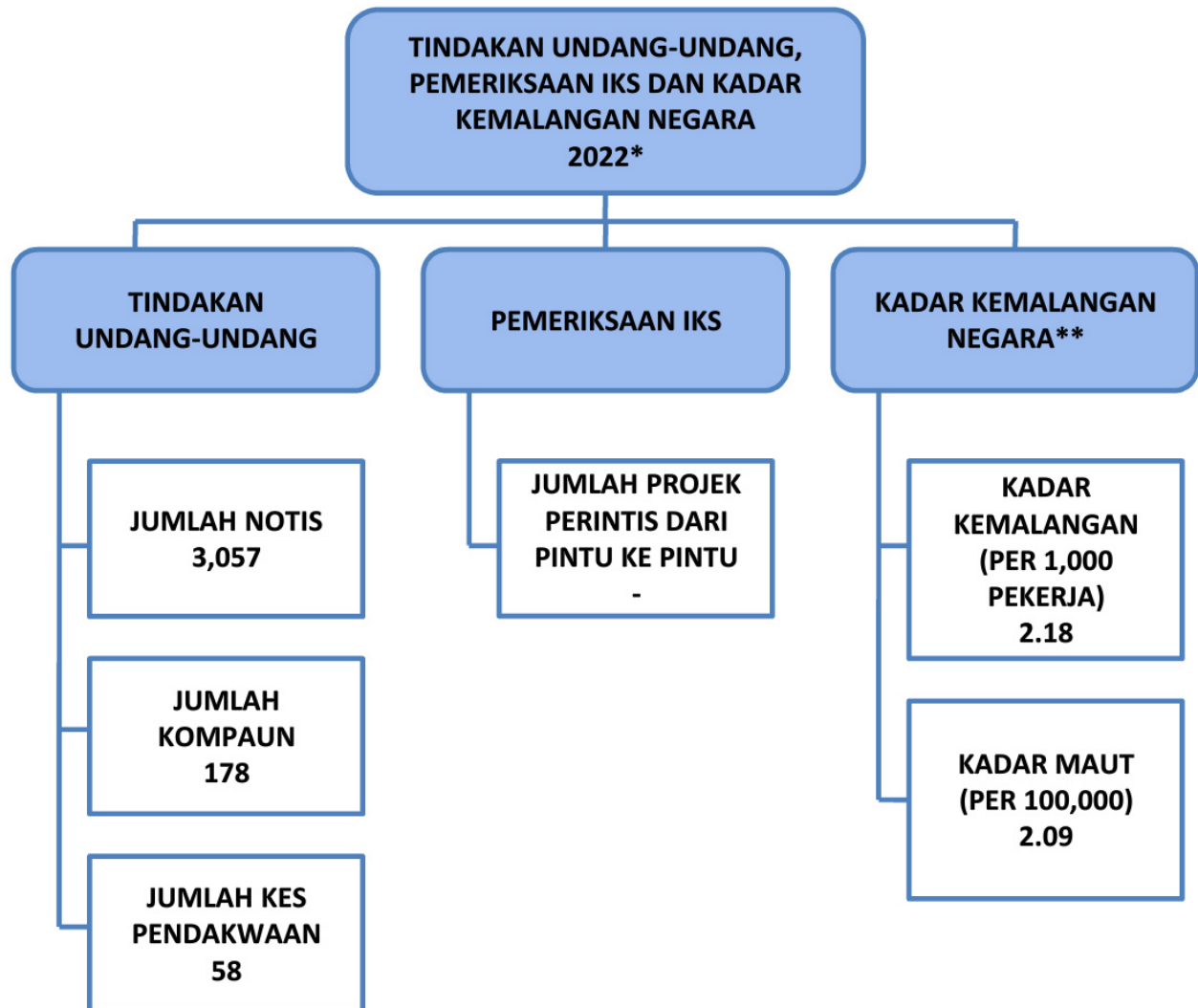

Nota:

\* Data merujuk kepada Januari – Mac 2022

\*\* Data merujuk kepada tahun 2020. Pengiraan kadar kemalangan tahun semasa hanya dapat dikira paling awal bulan April tahun berikutnya bergantung kepada statistik jumlah pekerja Malaysia yang dikeluarkan oleh Jabatan Perangkaan Malaysia. Bilangan Kes Kemalangan dan Maut adalah yang berdaftar dengan JKPP sahaja.

Sumber: Jabatan Keselamatan dan Kesihatan Pekerjaan (JKKP)





## STATISTIK PENYAKIT PEKERJAAN DAN ORANG YANG KOMPETEN 2022

### PENYAKIT PEKERJAAN DAN ORANG YANG KOMPETEN 2022\*

#### PENYAKIT PEKERJAAN\*\* (BILANGAN ORANG)

- Penyakit Paru-paru Pekerja  
(7)
- Penyakit Kulit Pekerja  
(8)
- Penyakit Pekak Disebabkan  
Kebisingan Pekerja  
(2,289)
- Masalah Tulang Otot Pekerja  
(70)
- Penyakit Disebabkan Keracunan  
Pekerjaan  
(47)
- Penyakit Disebabkan Agen Fizikal  
(2)
- Penyakit Disebabkan Agen  
Biologi  
(362)
- Kanser Pekerja  
(1)
- Penyakit Psikososial Pekerja  
(1)
- Bukan Penyakit Pekerja  
(54)
- Lain-lain Jenis Penyakit Pekerja  
(1)

#### ORANG YANG KOMPETEN\*\*\* (BILANGAN ORANG)

- Pengapit (*Assessor*)  
(143)
- *Major Hazard*  
(30)
- Doktor Kesihatan Pekerja  
(1,049)
- Pemonitoran Pekerja Kepada Bunyi  
Bising  
(86)
- Juruteknik Higen  
(162)
- Penguji Gas Bertauliah & Penyelia  
Kemasukan  
(4,899)
- Penaksir Kualiti Udara Dalam  
(20)
- Lif  
(546)
- Pegawai Keselamatan Dan Kesihatan  
(5,833)
- Penyelia Keselamatan Tapak Bina  
(6,753)
- Jurutera Stim & Jurutera Enjin  
Pembakaran Dalam  
(8,781)
- Orang Yang Bertanggungjawab Mesin  
Angkat (Penumpang/Kren  
Menara/Gondola)  
(171)

\* Data merujuk kepada Januari – Mac 2022

\*\* Kes yang disiasat oleh JKKP

\*\*\* Data orang kompeten yang aktif pada tahun tersebut

Orang yang Kompeten (Pki/orang lain dilantik oleh penghuni atau diluluskan Ketua Pemeriksa/Ketua Pengarah terhadap sesuatu pekerjaan spt peruntukan di bawah Akta 139 dan Akta 514 dan peraturan dibawahnya)

Sumber: Jabatan Keselamatan dan Kesihatan Pekerjaan (JKKP)



## STATISTIK YANG DIKENDALIKAN OLEH JABATAN PERHUBUNGAN PERUSAHAAN MALAYSIA (JPPM) PADA TAHUN 2022\*

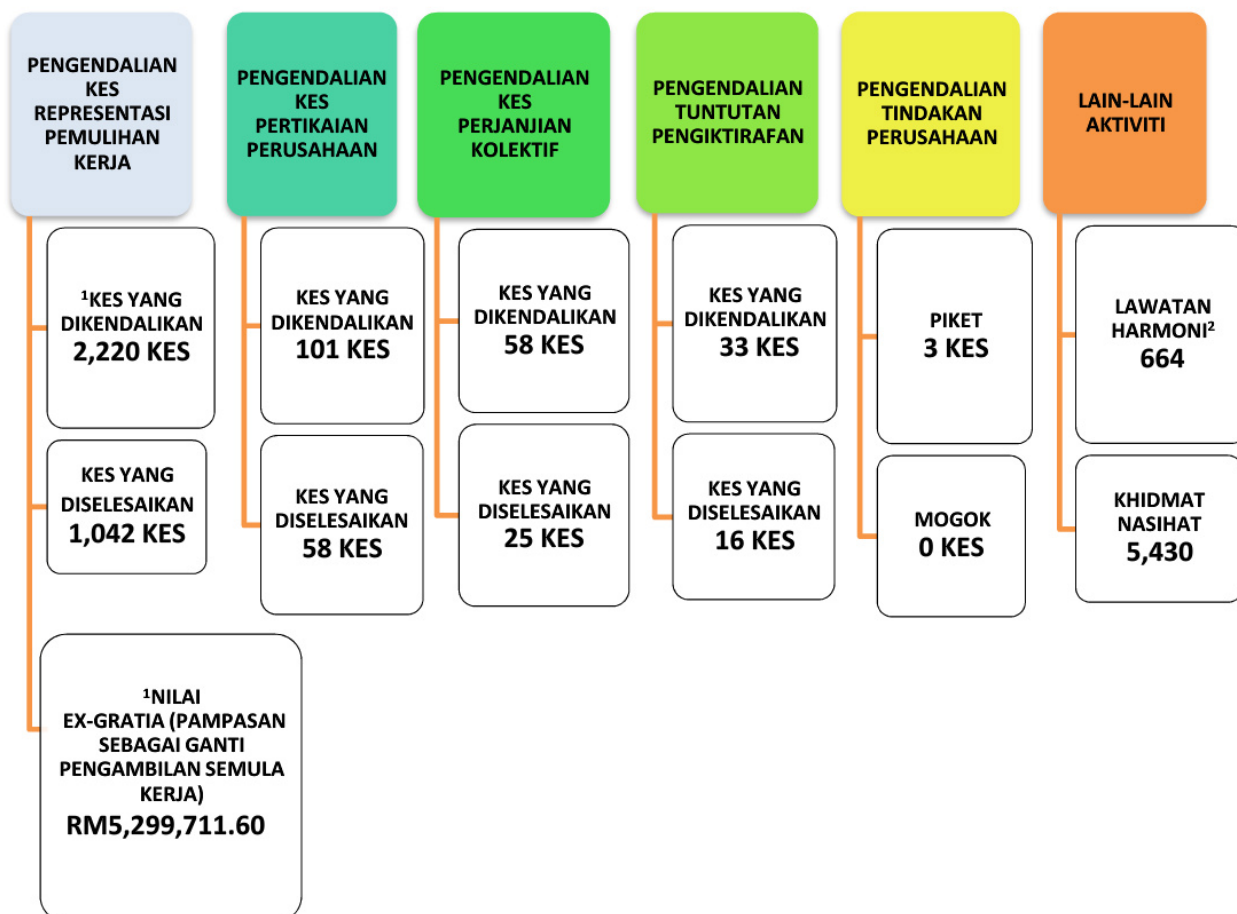

\*Data sehingga 31 Mac 2022

<sup>1</sup> Maklumat bagi Nilai *Ex-Gratia* berdasarkan kepada maklumat yang dijana pada 31 Mac 2022

<sup>2</sup> Penggunaan istilah PROGRAMMES INDUSTRIAL ENGAGEMENT (PIE) telah ditukarkan kepada LAWATAN HARMONI pada Ogos 2018.

Sumber: Jabatan Perhubungan Perusahaan Malaysia (JPPM)



## STATISTIK PERBURUHAN JABATAN PERHUBUNGAN PERUSAHAAN (JPPM), 2022\*

### PELAKSANAAN PRODUCTIVITY-LINKED WAGE SYSTEM (PLWS)

<sup>1</sup>BILANGAN MAJIKAN  
YANG MELAKSANAKAN  
PLWS

• **93,155**

<sup>2</sup>BILANGAN PEKERJA  
YANG MENIKMATI  
FAEDAH PLWS

• **5,339,686**

SEKTOR	BILANGAN SYARIKAT YANG MELAKSANAKAN PLWS	BILANGAN PEKERJA YANG MENIKMATI FAEDAH PLWS MENGIKUT SEKTOR
PEMBUATAN	12,819	1,688,360
PERKHIDMATAN	67,562	2,731,218
PEMBINAAN	6,123	212,945
PERTANIAN	4,807	503,103
LAIN-LAIN	1,844	204,060
<b>JUMLAH</b>	<b>93,155</b>	<b>5,339,686</b>

Nota:

\* Data kumulatif mulai 2007 hingga 31 Mac 2022.

<sup>1</sup> Bilangan jumlah majikan melaksanakan PLWS merujuk kepada majikan yang baru melaksanakan PLWS. Data kumulatif dari pelaksanaan PLWS mulai 2007 hingga 31 Mac 2022.

<sup>2</sup> Bilangan jumlah pekerja yang menikmati faedah pelaksanaan PLWS merujuk kepada pekerja yang menikmati faedah daripada pelaksanaan PLWS oleh majikan. Data kumulatif dari pelaksanaan PLWS mulai 2007 hingga 31 Mac 2022.

Sumber: Jabatan Perhubungan Perusahaan Malaysia (JPPM)



## STATISTIK PERBURUHAN JABATAN PERHUBUNGAN PERUSAHAAN (JPPM), 2022

### PERJANJIAN KOLEKTIF YANG DIBERI COGNIZANCE

TAHUN	2018	2019	2020	2021	2022*
PERJANJIAN KOLEKTIF DIBERI COGNIZANCE OLEH MAHKAMAH PERUSAHAAN PADA TAHUN SEMASA	294	298	187	154	36
BILANGAN PEKERJA YANG DILIPUTI DI BAWAH PERJANJIAN KOLEKTIF	46,268	-	-	-	-

Nota:

\* Data merujuk kepada Januari – Mac 2022

Mulai tahun 2019, JPPM tidak dapat membekalkan data bilangan pekerja diliputi di bawah Perjanjian Kolektif.

Sumber: Jabatan Perhubungan Perusahaan Malaysia (JPPM)





## STATISTIK KES YANG DIKENDALIKAN OLEH MAHKAMAH PERUSAHAAN MALAYSIA, 2022

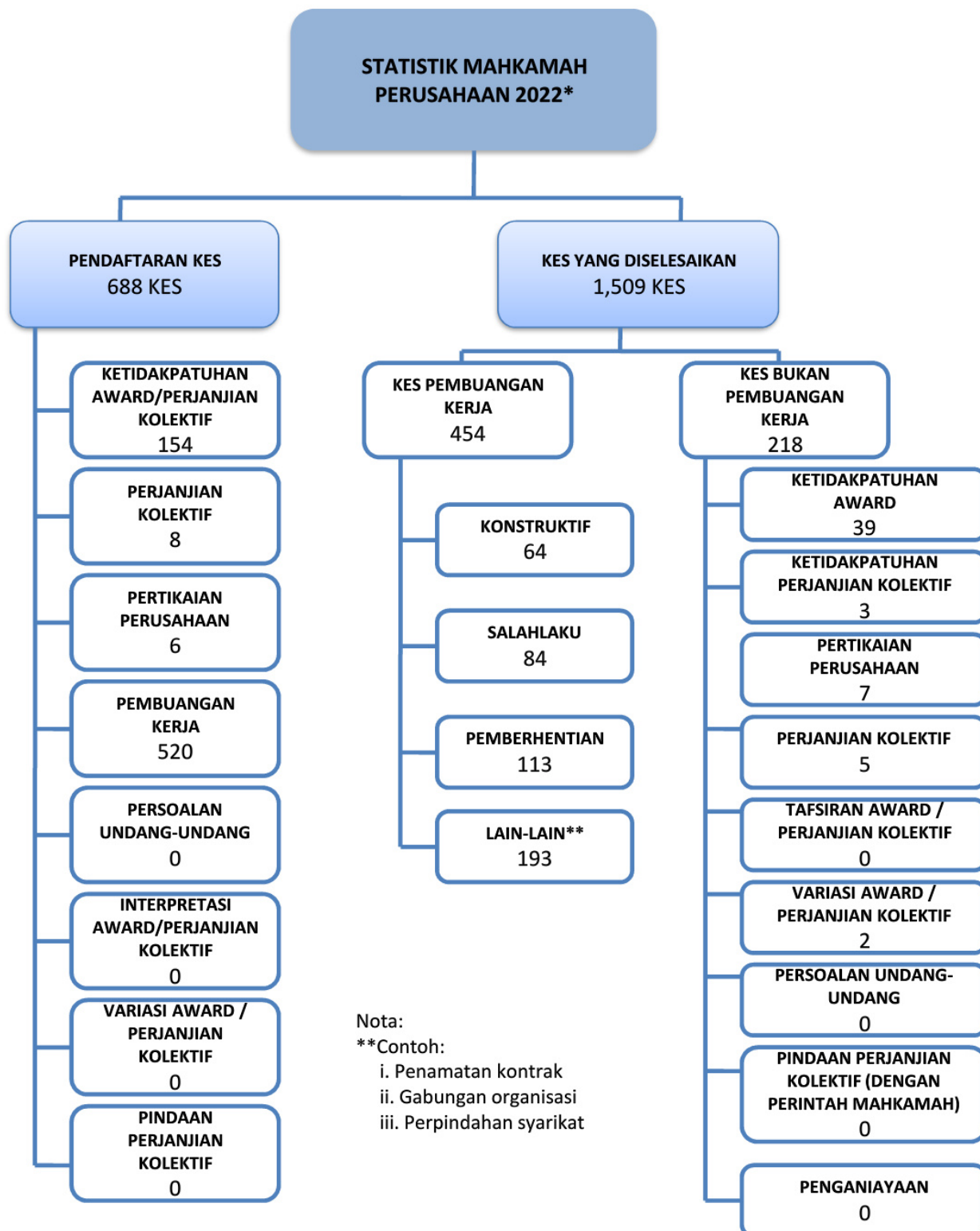

Data merujuk kepada Januari – 31 Mac 2022  
Sumber: Mahkamah Perusahaan Malaysia



## STATISTIK KEPUTUSAN KES YANG DIKENDALIKAN OLEH MAHKAMAH PERUSAHAAN MALAYSIA, 2022

KEPUTUSAN BERKAITAN KES PEMBUANGAN KERJA OLEH  
MAHKAMAH PERUSAHAAN MALAYSIA YANG  
MELIBATKAN BAYARAN KEPADA PERAYU, 2022\*  
JUMLAH BAYARAN: RM5,327,124.47  
JUMLAH PERAYU : 454

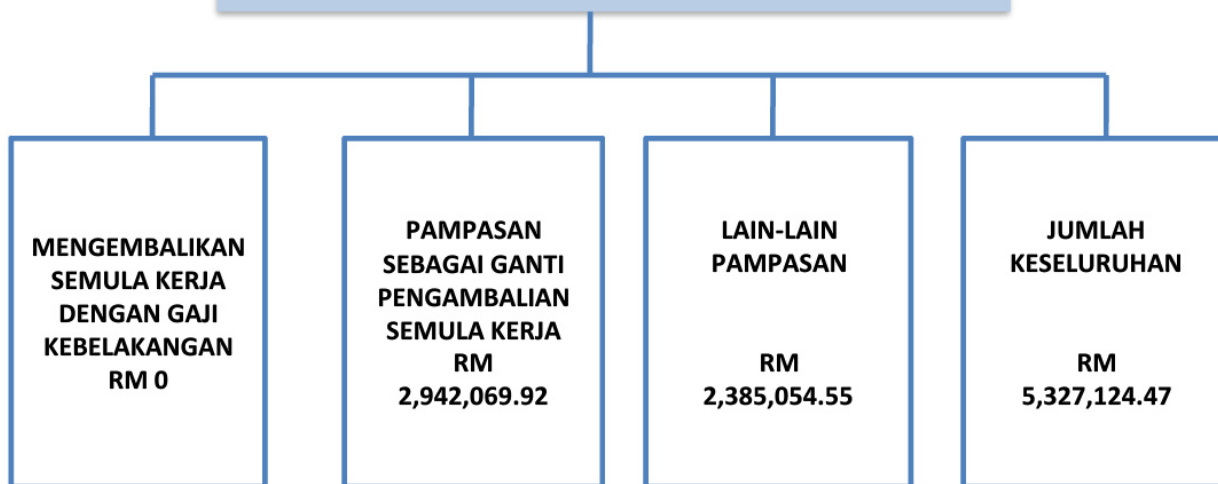

Mengembalikan semula kerja dengan gaji kebelakangan  
0.0%

Lain-lain pampasan  
44.8%

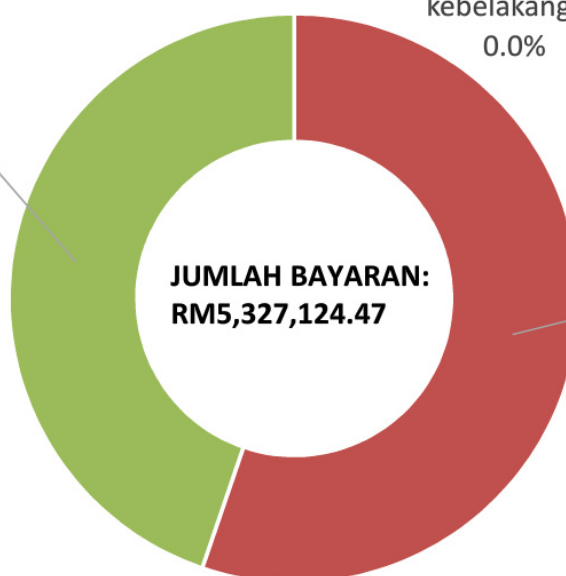

Pampasan sebagai ganti pengambilan semula kerja  
55.2%

\* Data merujuk kepada Januari – 31 Mac 2022  
Sumber: Mahkamah Perusahaan Malaysia



# STATISTIK PENDAFTARAN DAN KEMALANGAN PERTUBUHAN KESELAMATAN SOSIAL (PERKESO)

**PENDAFTARAN  
2021<sup>P</sup>**

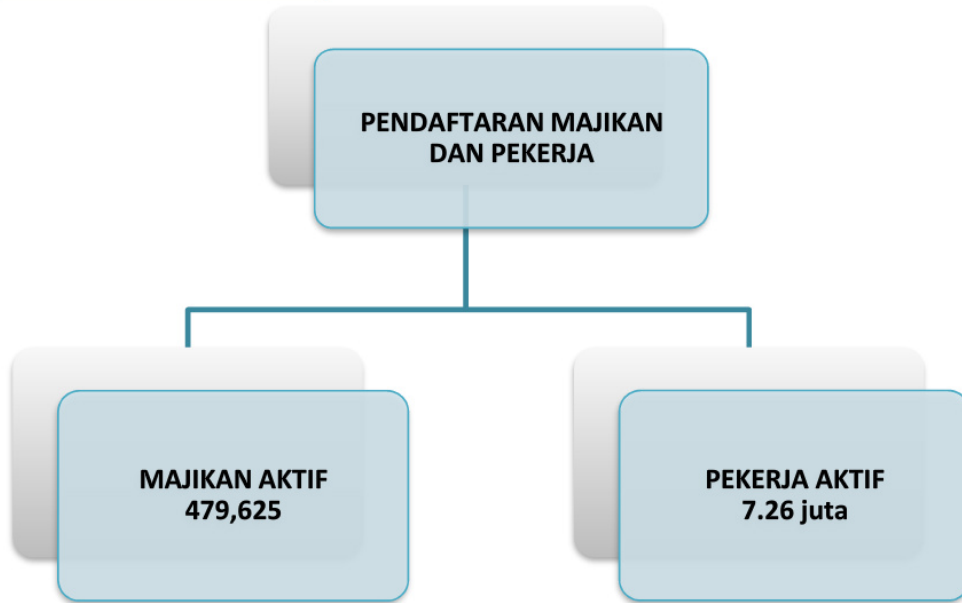

Nota:

Majikan aktif : Majikan yang mencarum sekurang-kurangnya satu kali dalam tahun semasa

Pekerja aktif : Pekerja yang mencarum sekurang-kurangnya satu kali dalam setahun pada tahun semasa

## KEMALANGAN 2021<sup>P\*</sup>

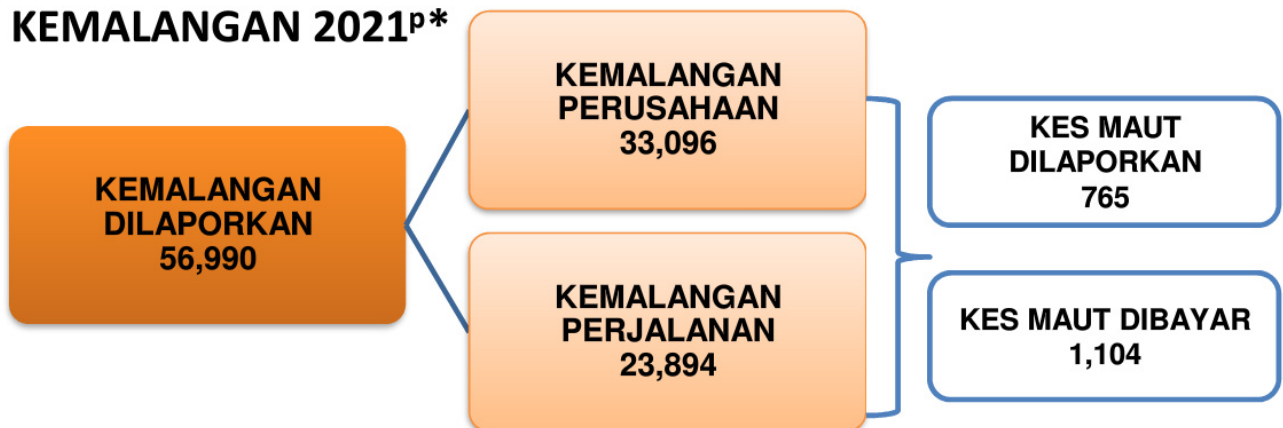

Nota: \* Bilangan kes kemalangan yang berdaftar dengan PERKESO sahaja, merangkumi pekerja tempatan dan pekerja asing

<sup>P</sup> Data interim

Sumber: Pertubuhan Keselamatan Sosial (PERKESO)



## STATISTIK PENERIMA FAEDAH PERTUBUHAN KESELAMATAN SOSIAL (PERKESO), 2021<sup>P</sup>



Nota:

<sup>1</sup> Bilangan penerima faedah berkemungkinan menerima lebih daripada satu jenis faedah

<sup>P</sup> Data interim

Sumber: Pertubuhan Keselamatan Sosial (PERKESO)





MP

PERKESO

JHEKS



## STATISTIK KEMALANGAN PERTUBUHAN KESELAMATAN SOSIAL (PERKESO), MENGIKUT SEKTOR INDUSTRI, 2022\*

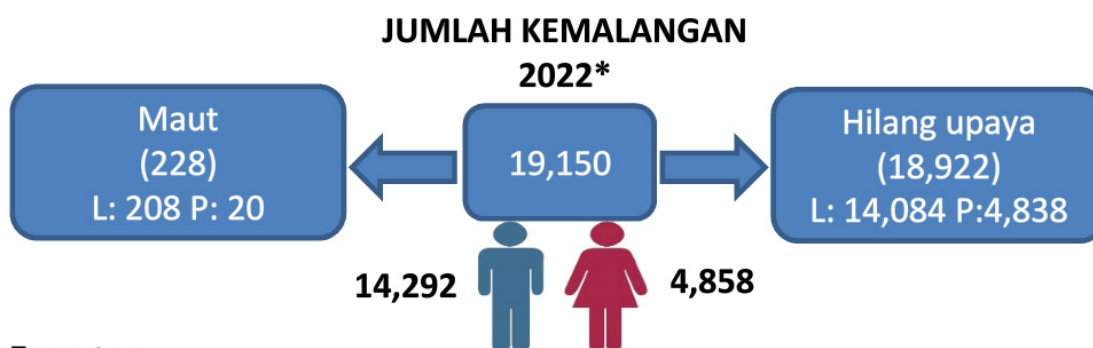

### Pekerja Tempatan

Sektor	Lelaki			Perempuan			Jumlah Keseluruhan		
	Maut	Hilang Upaya	Jumlah	Maut	Hilang Upaya	Jumlah	Maut	Hilang Upaya	Jumlah
Perlombongan dan Pengkuarian	1	77	78	0	15	15	1	92	93
Pertanian, Perikanan dan Perhutanan	4	365	369	0	120	120	4	485	489
Pembuatan	42	2786	2,828	5	968	973	47	3,754	3,801
Pembinaan	29	2018	2,047	3	656	659	32	2,674	2,706
Perkhidmatan	106	8025	8131	12	3038	3050	118	11063	11181
Aktiviti yang tidak didefinisikan	0	0	0	0	0	0	0	0	0
<b>Jumlah</b>	<b>182</b>	<b>13,271</b>	<b>13,453</b>	<b>20</b>	<b>4,797</b>	<b>4,817</b>	<b>202</b>	<b>18,068</b>	<b>18,270</b>

### Pekerja Asing

Sektor	Lelaki			Perempuan			Jumlah Keseluruhan		
	Maut	Hilang Upaya	Jumlah	Maut	Hilang Upaya	Jumlah	Maut	Hilang Upaya	Jumlah
Perlombongan dan Pengkuarian	0	1	1	0	0	0	0	1	1
Pertanian, Perikanan dan Perhutanan	3	126	129	0	11	11	3	137	140
Pembuatan	3	338	341	0	14	14	3	352	355
Pembinaan	3	91	94	0	4	4	3	95	98
Perkhidmatan	17	257	274	0	12	12	17	269	286
Aktiviti yang tidak didefinisikan	0	0	0	0	0	0	0	0	0
<b>Jumlah</b>	<b>26</b>	<b>813</b>	<b>839</b>	<b>0</b>	<b>41</b>	<b>41</b>	<b>26</b>	<b>854</b>	<b>880</b>

Nota: \* Data merujuk kepada Januari – Mac 2022

Bilangan kes kemalangan yang berdaftar dengan PERKESO sahaja.

Data kemalangan telah dikemaskini dengan mengecualikan tuntutan berkaitan Covid-19

Sumber: Pertubuhan Keselamatan Sosial (PERKESO)



## STATISTIK SISTEM INSURANS PEKERJAAN (SIP), 2022

### STATISTIK KEHILANGAN PEKERJAAN, 2019 - 2022 (JAN. – MEI)

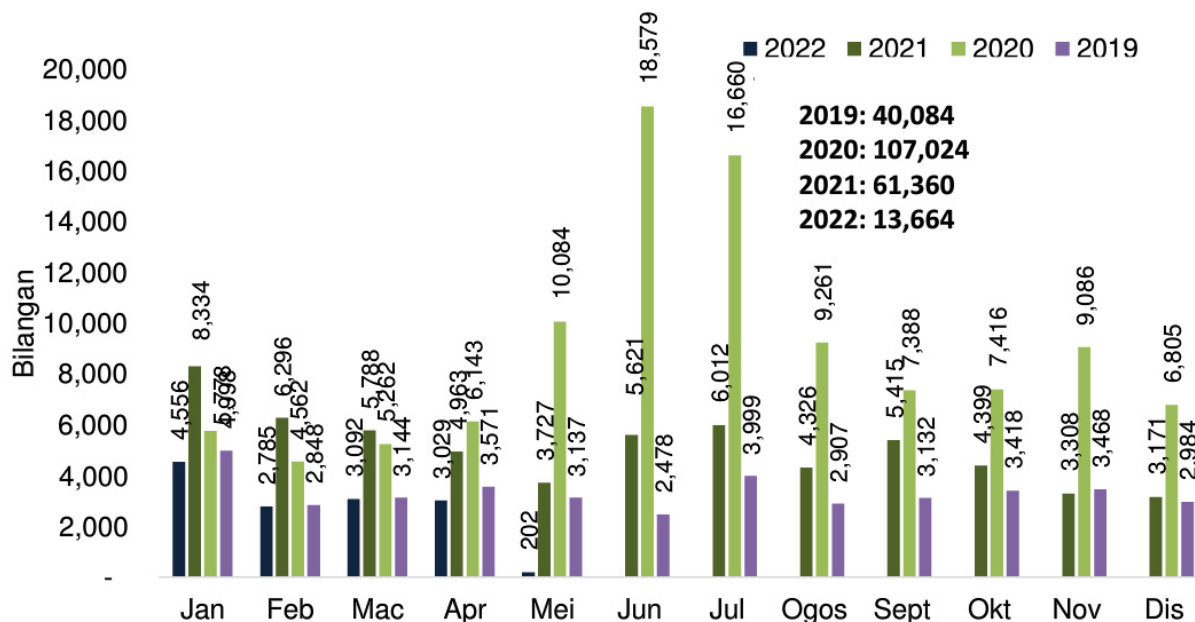

Nota:

Jumlah kehilangan pekerjaan adalah berdasarkan tarikh permohonan kehilangan pekerjaan.

### KEHILANGAN PEKERJAAN MENGIKUT KATEGORI PEKERJAAN, 2022 (JAN. – MEI)





## STATISTIK SISTEM INSURANS PEKERJAAN (SIP), 2022

### KEHILANGAN PEKERJAAN MENGIKUT SEKTOR, 2022 (JAN. – MEI)

Pembuatan	3,164
Pengangkutan&Penyimpanan	2,152
Perdagangan Borong & Runcit	1,907
Profesional, Saintifik & Teknikal	1,227
Pembinaan	926
Maklumat dan Komunikasi	855
Pentadbiran & Khidmat Sokongan	640
Perkhidmatan lain	535
Kewangan, Insurans&Takaful	477
Penginapan, Perkhidmatan Makanan Minuman	403
Pendidikan	339
Aktiviti Hartanah	215
Kesenian, Hiburan dan Rekreasi	191
Kesihatan Kemanusiaan & Kerja Sosial	149
Bekalan Elektrik, Gas, Wap&Pendingin Udara	138
Perlombongan & Pengkuarian	119
Pertanian, Perhutanan & Perikanan	107
Bekalan Air, Pengurusan Sisa&Pemuliharaan	60
Pentadbiran awam & Keselamatan	45
Aktiviti Isi Rumah Sebagai Majikan	10
Aktiviti Badan & Pertubuhan Luar Wilayah	5

### MAJIKAN YANG MEMBERHENTIKAN PEKERJA, 2022 (JAN. – APR.)

Bil	Jan	Feb	Mac	Apr	Jumlah
Majikan	1,759	1,401	1,620	1,325	<b>4,992*</b>
Pekerja yang terlibat	4,556	2,785	3,092	3,029	<b>13,462</b>

\*merujuk kepada jumlah majikan unik yang memberhentikan pekerja

Nota:

1. Jumlah kehilangan pekerjaan bagi pekerja yang terlibat adalah berdasarkan tarikh permohonan kehilangan pekerjaan, tidak termasuk data pekerja asing
2. Bilangan majikan mengikut bulan adalah tidak unik dan ia adalah berdasarkan tarikh permohonan SIP pekerja. Oleh itu, kemungkinan terdapat majikan yang sama muncul berulang kali pada bulan berbeza.



## STATISTIK SISTEM INSURANS PEKERJAAN (SIP), 2022

### KEHILANGAN PEKERJAAN MENGIKUT NEGERI, 2022 (JAN. – MEI)



Baki daripada jumlah keseluruhan (6) adalah tiada maklumat

### SEBAB KEHILANGAN PEKERJAAN, 2022 (JAN. – APR.)

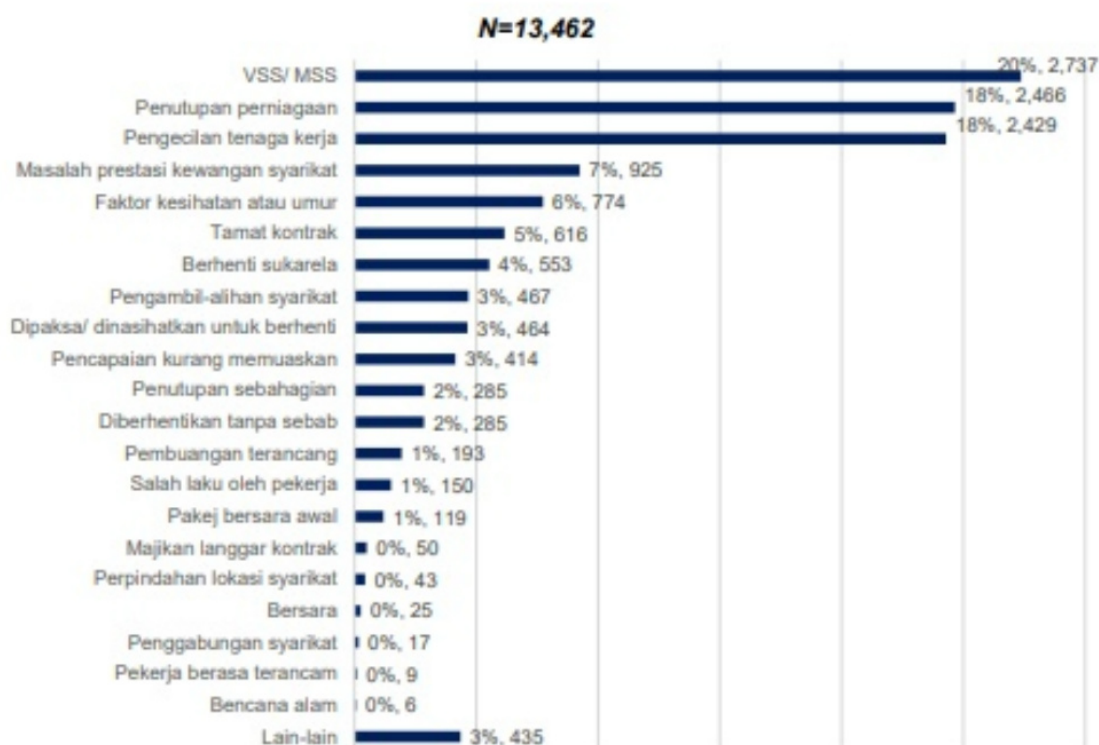

Nota :

**Sistem Insurans Pekerjaan, SIP** telah dilaksanakan mulai 1 Januari 2018. Ia merupakan satu jaringan keselamatan sosial yang bertujuan membantu golongan pekerja yang hilang pekerjaan untuk mendapatkan bantuan kewangan, pencarian pekerjaan dan latihan (apabila diperlukan) bagi mengenalpasti dan mengelakkan jurang kemahiran (*skill gap*).

Sumber: Pertubuhan Keselamatan Sosial (PERKESO).





## STATISTIK KESATUAN SEKERJA, JABATAN HAL EHWAL KESATUAN SEKERJA (JHEKS) 2022\*

### JUMLAH KESATUAN SEKERJA

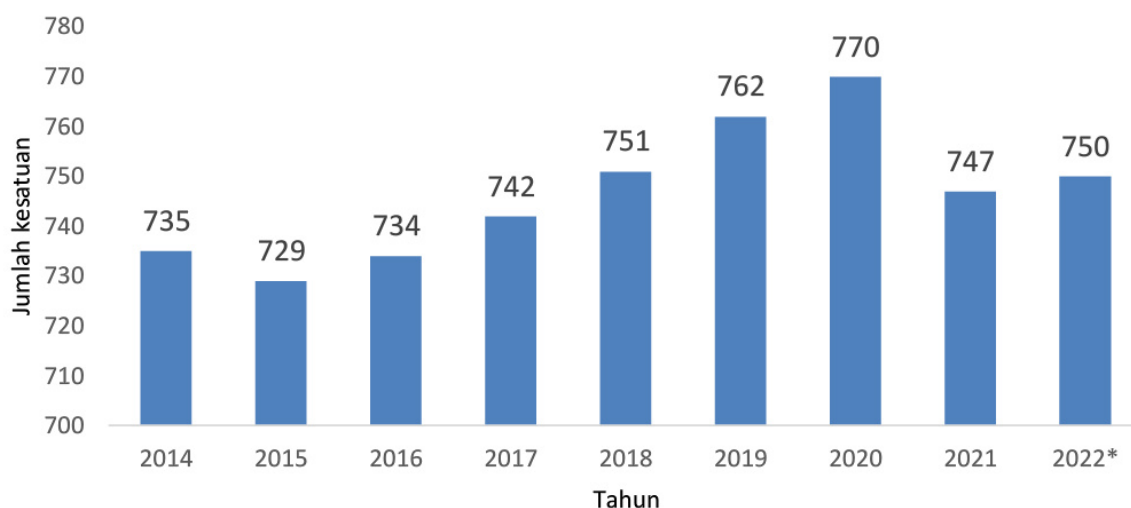

### JUMLAH KEANGGOTAAN

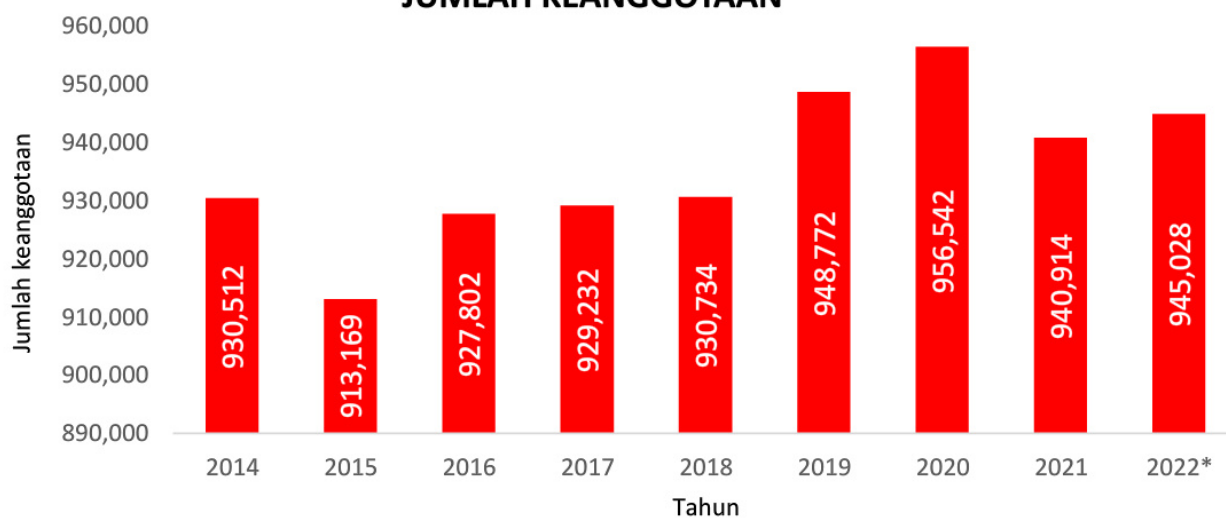

\* Data kumulatif sehingga Mac 2022

Sumber: Jabatan Hal Ehwal Kesatuan Sekerja (JHEKS)



## STATISTIK KESATUAN SEKERJA, JABATAN HAL EHWAL KESATUAN SEKERJA (JHEKS) 2022\*

### JUMLAH KEANGGOTAAN KESATUAN SEKERJA BERDASARKAN JANTINA

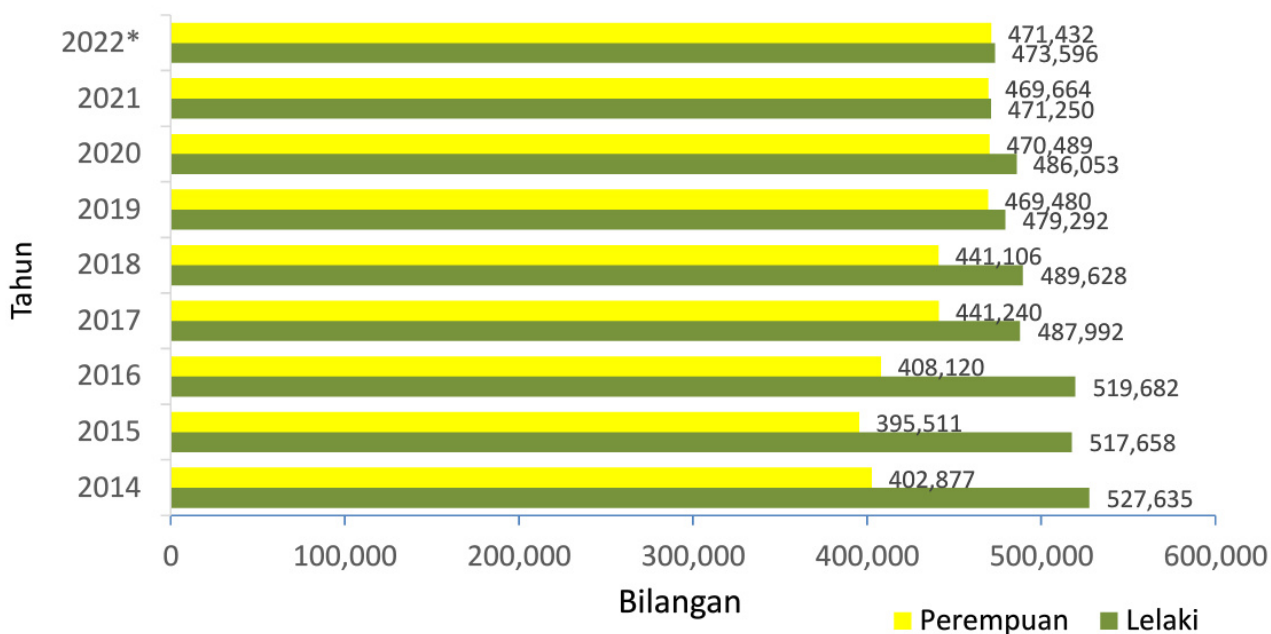

### JUMLAH KESATUAN SEKERJA BERDASARKAN SEKTOR

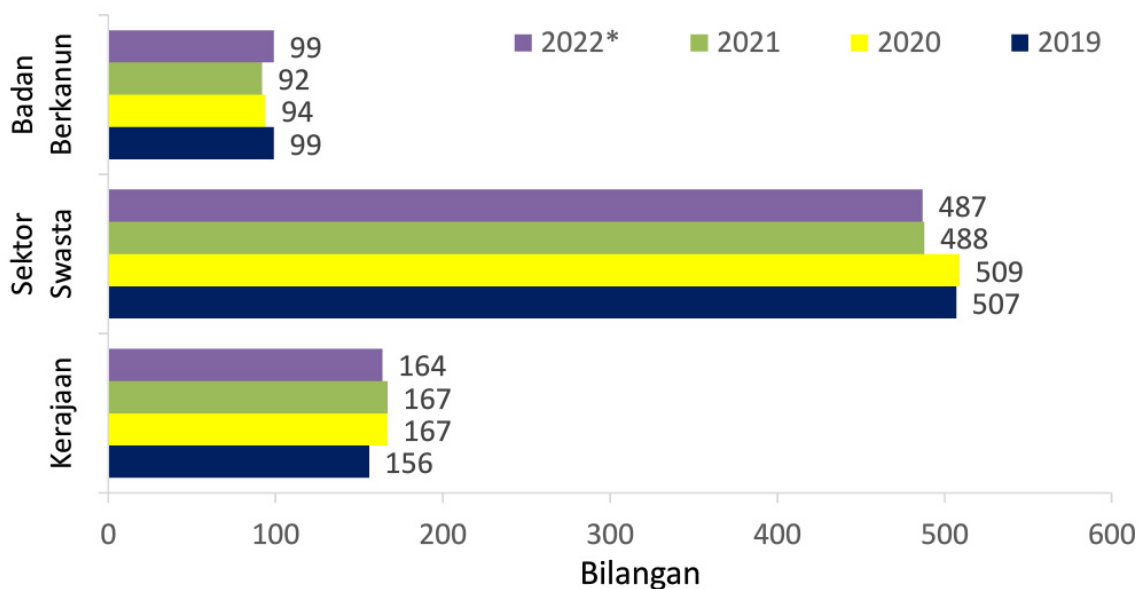

\*Data kumulatif sehingga Mac 2022

Sumber: Jabatan Hal Ehwal Kesatuan Sekerja (JHEKS)



## STATISTIK KESATUAN SEKERJA, JABATAN HAL EHWAL KESATUAN SEKERJA (JHEKS) 2022\*

### JUMLAH KEANGGOTAAN BERDASARKAN SEKTOR

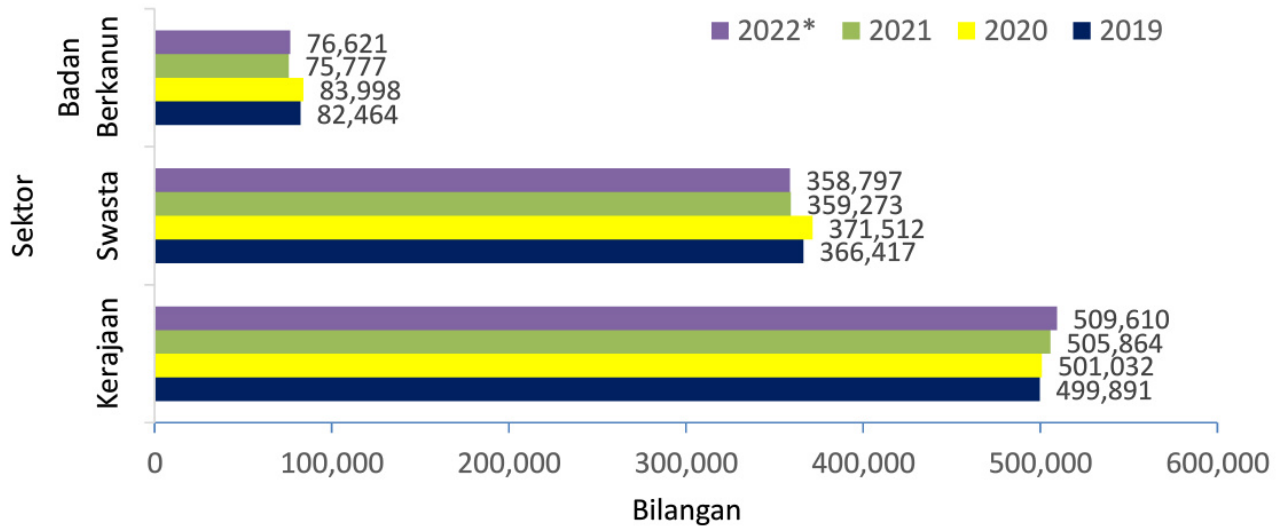

### JUMLAH KESATUAN SEKERJA BERDASARKAN *ESTABLISHMENT, TRADE, OCCUPATION & INDUSTRY*

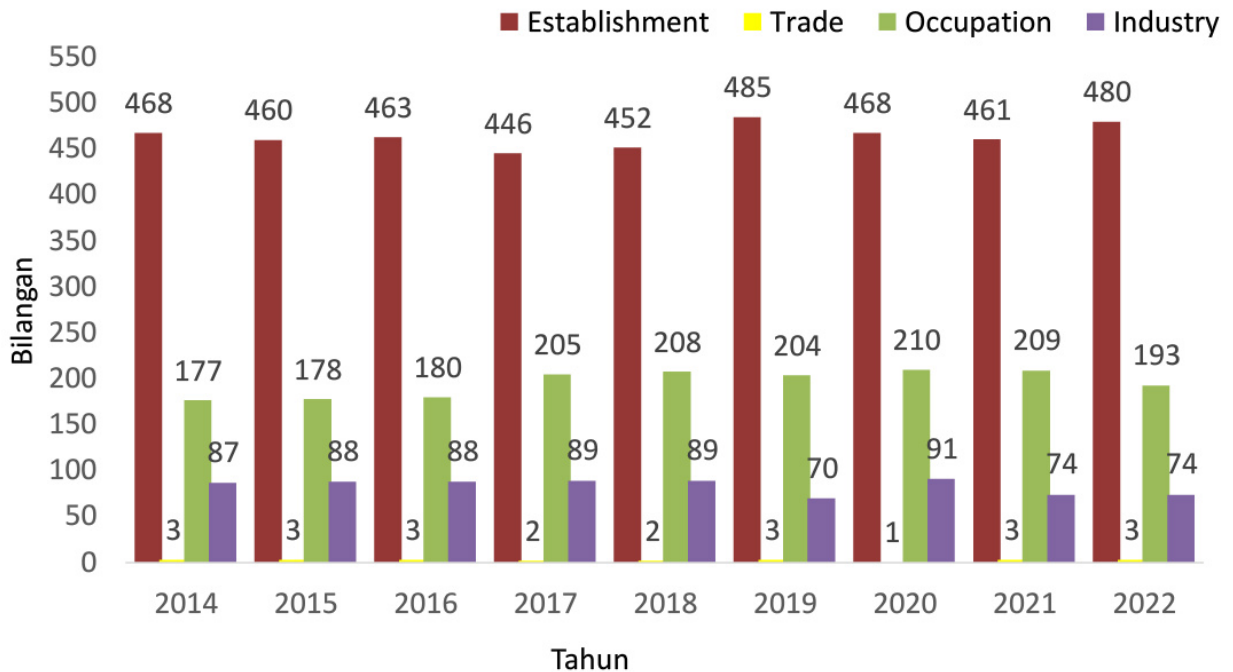

\*Data kumulatif sehingga Mac 2022

Sumber: Jabatan Hal Ehwal Kesatuan Sekerja (JHEKS)



## STATISTIK KESATUAN SEKERJA, JABATAN HAL EHWAL KESATUAN SEKERJA (JHEKS), 2022\*

### JUMLAH KESATUAN SEKERJA BERDASARKAN *IN HOUSE* & *NATIONAL*

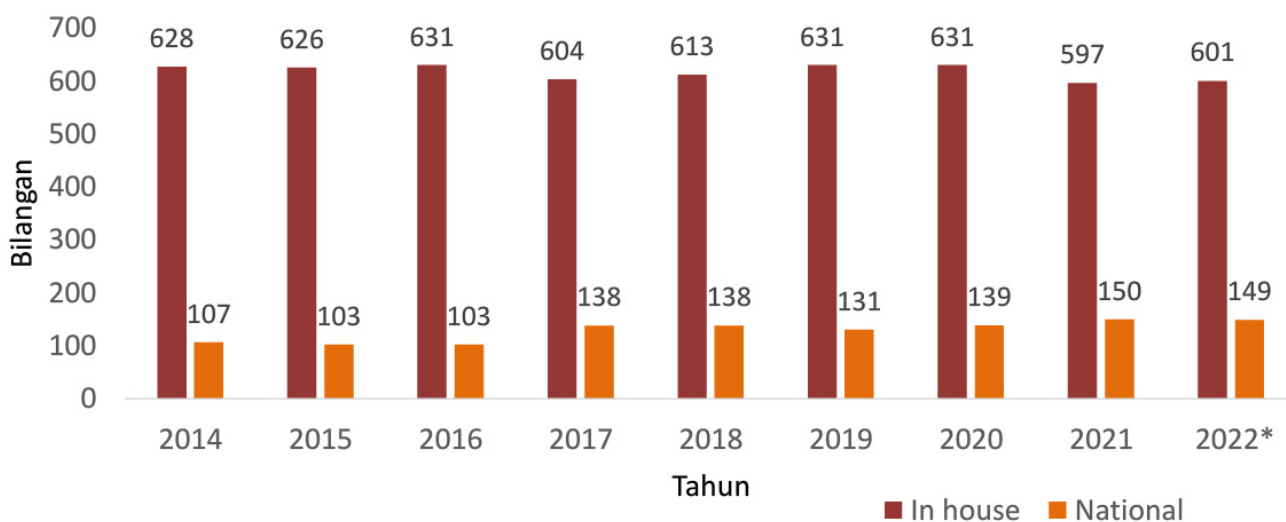

### JUMLAH KESATUAN SEKERJA YANG MEMPUNYAI PEKERJA ASING

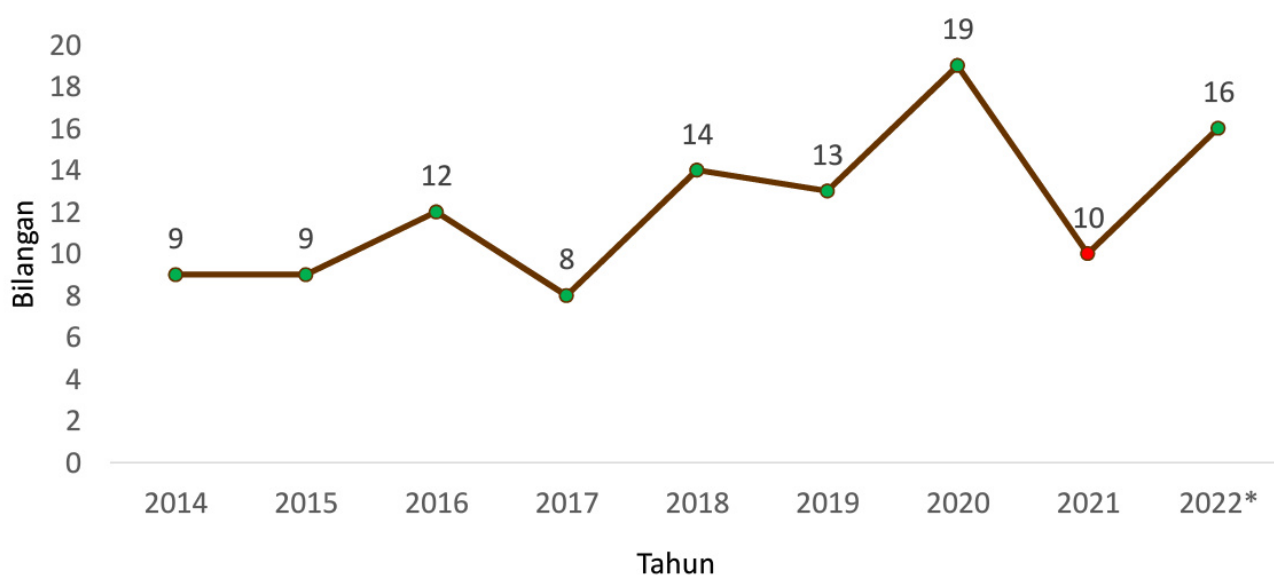

\*Data kumulatif sehingga Mac 2022

Sumber: Jabatan Hal Ehwal Kesatuan Sekerja (JHEKS)





## JUMLAH KESATUAN SEKERJA DAN KEANGGOTAAN BERDASARKAN INDUSTRI (MSIC 2008), 2021 – 2022\*

Bil	Industri	2021		2022*	
		Bilangan	Anggota	Bilangan	Anggota
1	Pertanian, Perhutanan dan Perikanan	59	76798	56	83052
2	Perlombongan dan pengkuarian	7	3186	7	3186
3	Pembuatan	186	99168	192	104675
4	Bekalan Elektrik, Gas, Wap dan Pendingin Udara	14	25365	16	25288
5	Bekalan Air, Pembentungan, Pengurusan Sisa dan Aktiviti Pemuliharaan	27	10351	25	9562
6	Pembinaan	6	1453	6	1083
7	Perdagangan Borong dan Runcit, Pembaikan Kenderaan Bermotor dan Motosikal	28	31679	25	33478
8	Pengangkutan dan Penyimpanan	65	46513	65	43513
9	Penginapan dan Aktiviti Perkhidmatan Makanan dan Minuman	18	14485	17	14420
10	Maklumat dan Komunikasi	22	10793	22	10957
11	Aktiviti Kewangan dan Insurans/ Takaful	51	46486	49	44840
12	Aktiviti Hartanah	0	0	0	0
13	Aktiviti Profesional, Saintifik dan Teknikal	6	1579	5	1579
14	Aktiviti Pentadbiran dan khidmat Sokongan	63	42259	63	38941
15	Pentadbiran Awam dan Pertahanan; Aktiviti Keselamatan Sosial Wajib	69	102251	68	99695
16	Pendidikan	56	339253	56	337340
17	Aktiviti Kesihatan Kemanusiaan dan Kerja Sosial	34	75281	38	78481
18	Kesenian, Hiburan dan Rekreasi	4	113	4	113
19	Aktiviti Perkhidmatan Lain	32	13901	35	14244
20	Aktiviti Isi rumah sebagai Majikan; Aktiviti mengeluarkan Barangan dan Perkhidmatan Yang Tidak Dapat Dibezakan Oleh Isi rumah untuk kegunaan sendiri	0	0	0	0
21	Aktiviti Badan dan Pertubuhan Luar Wilayah	0	0	1	581
<b>JUMLAH</b>		<b>747</b>	<b>940,914</b>	<b>750</b>	<b>945,028</b>

\* Data kumulatif sehingga Mac 2022

Sumber: Jabatan Hal Ehwal Kesatuan Sekerja (JHEKS)



## SENARAI KESATUAN YANG BERGABUNG DENGAN BADAN PERUNDING ANTARABANGSA

Bil	Nama Kesatuan
1	Kesatuan Perkhidmatan Perguruan Kebangsaan Semenanjung Malaysia (NUTP)
2	Sarawak Teachers' Union
3	Sarawak Bank Employees Union
4	National Union of Commercial Workers Malaysia
5	Paper and Paper Products Manufacturing Employees Union
6	Sabah Banking Employees Union
7	Kesatuan Pekerja Pakaian Seragam Pos (M) Berhad Sarawak
8	Kesatuan Pekerja-Pekerja Telekom Malaysia Berhad Sarawak
9	Kesatuan Kakitangan Perkeranian Pos Malaysia Bhd, Sarawak
10	National Union of Newspaper Workers Peninsular Malaysia
11	National Union of Bank Employees (NUBE)
12	Sabah Commercial Employers Union
13	Kesatuan Pekerja-Pekerja Pakaian Seragam Pos Malaysia Berhad Semenanjung Malaysia
14	Kesatuan Pekerja-Pekerja Perkeranian Pos Malaysia Berhad
15	Resorts World Employees Union
16	National Union of Plantation Workers
17	Kesatuan Kakitangan Eksekutif CIMB Bank Berhad, Semenanjung Malaysia
18	Non-Metallic Mineral Products Manufacturing Employees Union
19	Kesatuan Percantuman Pekerja-Pekerja Tenaga Nasional Berhad
20	Malayan Technical Services Union
21	Kesatuan Pekerja-Pekerja Dalam Industri Binaan
22	Kesatuan Pekerja-Pekerja Perkayuan Semenanjung Malaysia
23	Kesatuan Pekerja-Pekerja Kelab Semenanjung Malaysia
24	All Malayan Estates Staff Union
25	Kesatuan Kebangsaan Pekerja-Pekerja Hotel, Bar dan Restoran Semenanjung Malaysia
26	Kesatuan Pekerja-Pekerja Perkilangan Perusahaan Makanan
27	Kesatuan Kakitangan Eksekutif Industri Minuman Semenanjung Malaysia
28	University of Malaya General Staff Union
29	Kesatuan Pegawai-Pegawai Rendah Tenaga Nasional Berhad
30	Malayan Nurses Union
31	Kesatuan Pekerja-Pekerja Perusahaan Membuat Tekstil dan Pakaian Johor
32	Kesatuan Pekerja-Pekerja Perusahaan Membuat Tekstil dan Pakaian Pulau Pinang dan Seberang Prai
33	Kesatuan Kebangsaan Pekerja-Pekerja Di Dalam Perusahaan Membuat Kasut Semenanjung Malaysia
34	Kesatuan Pekerja-Pekerja Pengangkutan Semenanjung Malaysia
35	Kesatuan Pekerja-Pekerja Keretapi Tanah Melayu
36	Persatuan Kakitangan Eksekutif Sistem Penerbangan Malaysia
37	Kesatuan Pekerja-Pekerja Pembekal-Pembekal Perkhidmatan Sampingan Pelabuhan, Pelabuhan Kelang
38	Kesatuan Pekerja-Pekerja Pelabuhan Pulau Pinang (Penang Port Workers Union)
39	Kesatuan Pekerja-Pekerja Perusahaan Percetakan Semenanjung Malaysia
40	The National Union of Journalist Peninsular Malaysia
41	National Union of Drink Industry Workers Peninsular Malaysia
42	Kesatuan Pekerja-Pekerja Polyplastics Asia Pacific Sdn. Bhd.

Sumber: Jabatan Hal Ehwal Kesatuan Sekerja (JHEKS)



## STATISTIK PENGAMBILAN, ENROLMEN & KELUARAN PELAJAR ILJTM, JABATAN TENAGA MANUSIA (JTM), 2022

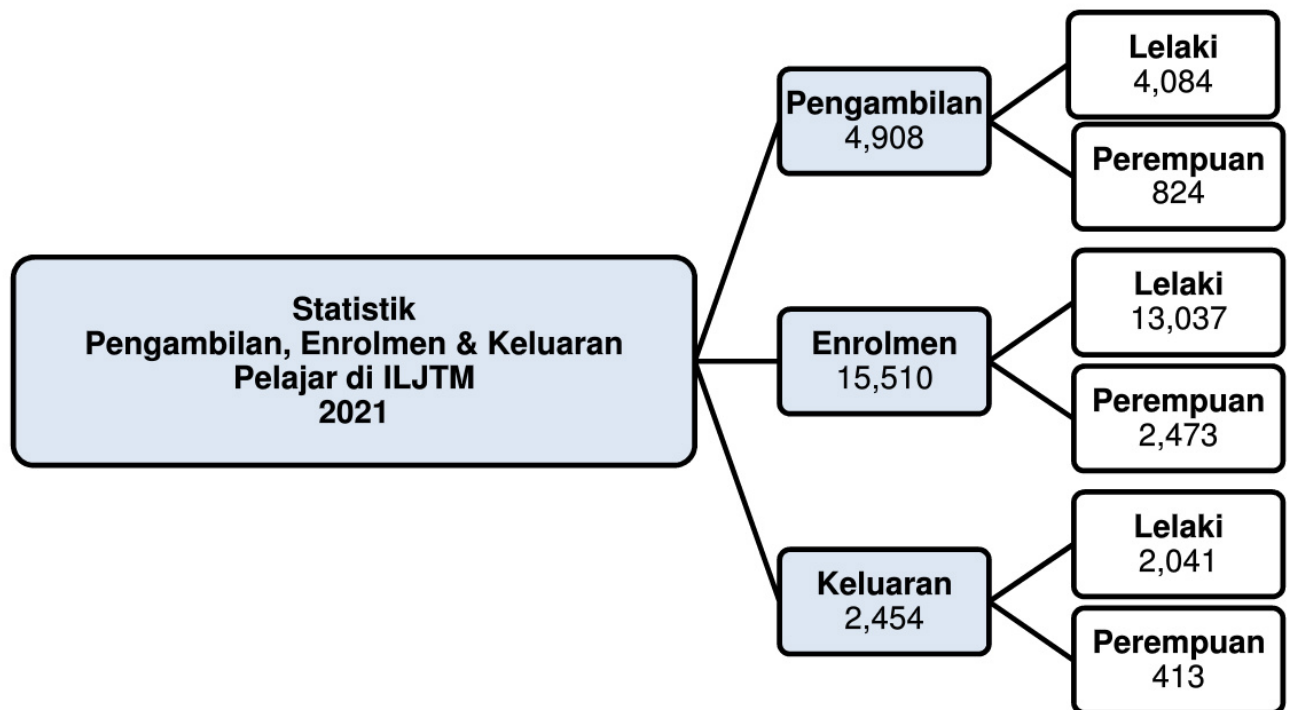

### Pengambilan, Enrolmen & Keluaran ILJTM 2018 – 2022

Tahun	2018	2019	2020	2021	2022
Pengambilan	9,132	8,439	8,036	4,908	3,003
Enrolmen	15,910	17,040	18,709	15,510	14,918
Keluaran	7,147	6,203	7,658	2,454	N/A

Nota :  
Data dikemaskini sehingga April 2022.

Sumber: Jabatan Tenaga Manusia (JTM)



## STATISTIK PENGAMBILAN, ENROLMEN & KELUARAN PELAJAR ILJTM, JABATAN TENAGA MANUSIA (JTM), 2022

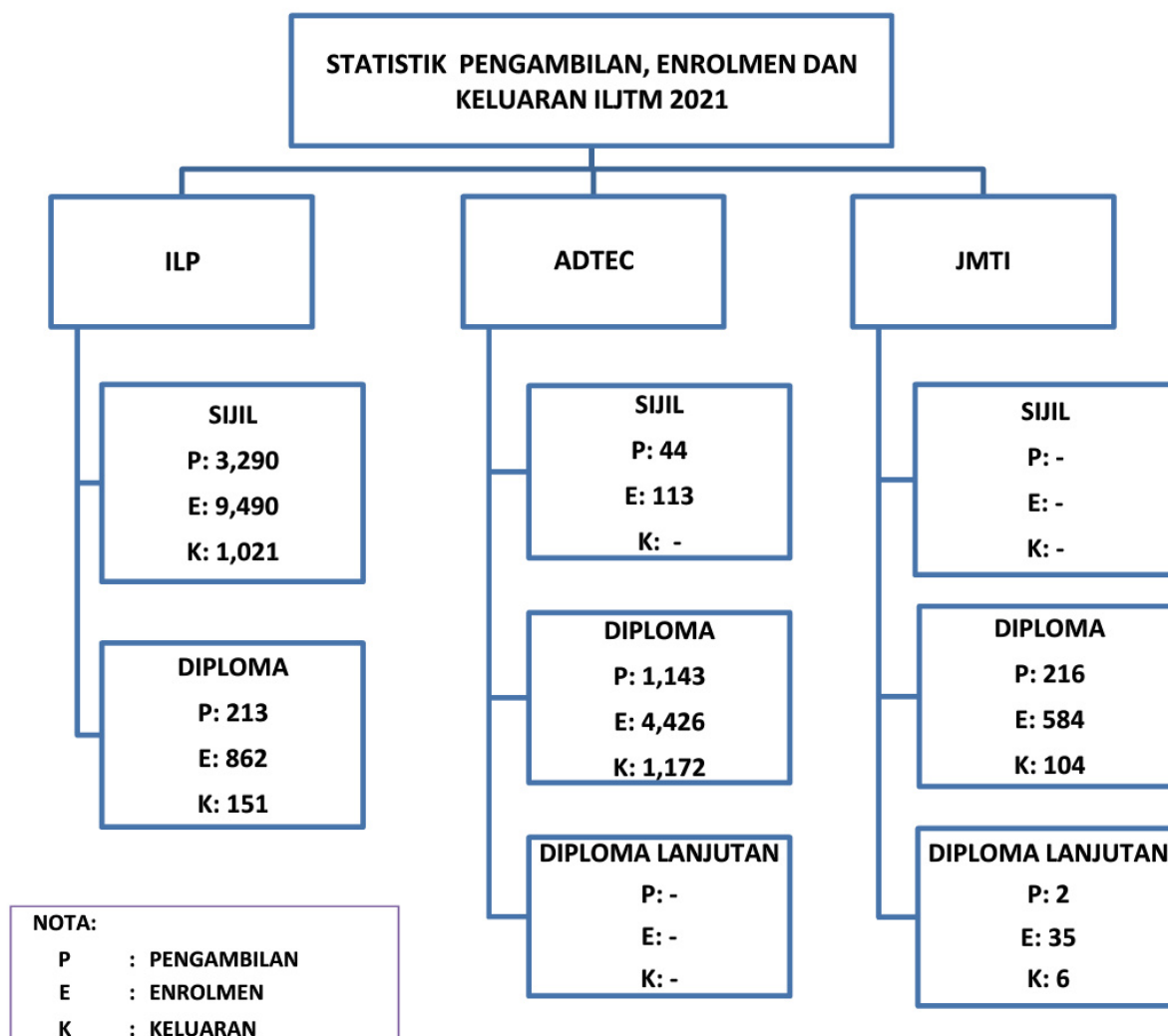

**STATISTIK KURSUS  
JANGKA PENDEK (KJP)  
ILJTM 2022\***

**BIL. KURSUS  
590**

**BIL. PESERTA  
9,628**

Nota :  
Data dikemaskini sehingga April 2022

Sumber: Jabatan Tenaga Manusia (JTM)





## SENARAI INSTITUSI LATIHAN JABATAN TENAGA MANUSIA (ILJTM)



### INSTITUT TEKNIKAL JEPUN-MALAYSIA (JMJI)

1. Seberang Perai

### PUSAT LATIHAN TEKNOLOGI TINGGI (ADTEC)

1. Melaka
2. Shah Alam
3. Batu Pahat
4. Taiping
5. Kulim
6. Jerantut
7. Kemaman
8. Bintulu

### INSTITUT LATIHAN PERINDUSTRIAN (ILP)

1. Kuala Lumpur
2. Kuala Langat
3. Pedas
4. Bukit Katil
5. Tangkak
6. Selandar
7. Pasir Gudang
8. Mersing
9. Ipoh
10. AP Nibong Tebal
11. Perai
12. Jitra
13. Kepala Batas
14. Kangar
15. Kuantan
16. Marang
17. Kuala Terengganu
18. Kota Bharu
19. Kota Kinabalu
20. Labuan
21. Sandakan
22. Kota Samarahan
23. Miri

Sumber: Jabatan Tenaga Manusia (JTM)



**JABATAN PEMBANGUNAN KEMAHIRAN (2016-2022)**

BIL	INDIKATOR							
		2016	2017	2018	2019	2020	2021	2022*
<b>PENTAULIAHAN</b>								
1	Pusat Bertauliah SLaPB	1,224	1,277	1,360	1,476	1,085	1,234	1,242
2	Program Bertauliah SLaPB	6,287	6,890	4,886	5,603	4,172	4,621	5,085
3	Pusat Latihan SLDN	114	50	20	35	21	252	244
4	Syarikat SLDN	1,201	1,025	1,016	933	478	1,292	1,217
5	Program Bertauliah SLDN						3,413	3,153
<b>PERSIJILAN KOMPETENSI</b>								
6	Bilangan Daftar SLaPB						63,041	12,096
7	Bilangan Daftar PPT						14,423	2,933
8	Penyertaan SLDN						8,988	3,168
9	Jumlah Sijil Dikeluarkan	80,945	105,887	83,658	98,000	90,866	82,008	15,804
	- SKM (Tahap 1)	14,561	7,044	4,837	4,419	2,129	1,391	413
	- SKM (Tahap 2)	34,645	41,691	31,344	41,622	21,303	22,274	5,074
	- SKM (Tahap 3)	25,844	44,627	37,104	37,744	49,419	37,532	6,459
	- DKM (Tahap 4)	5,049	11,036	9,153	13,255	17,470	17,342	1,331
	- DLKM (Tahap 5)	846	1,219	1,220	960	545	491	137
	Penyata Pencapaian (PC)						2,978	2,390
<b>KERJASAMA STRATEGIK</b>								
10	Bilangan ILB	3	27	29	30	32	36	9
11	Jumlah Kerjasama Strategik						17	16
<b>NOSS</b>								
12	Jumlah NOSS Dibangunkan	220	183	88	125	93	74	0
13	Bilangan OF	29	29	21	21	21	39	39
14	Bilangan WIM						49	49
<b>CIAST</b>								
15	Personel PPKSPP	767	384	458	0	0	24,452	25,553
16	Perakuan PPKSPP	395	185	227	0	0	58,072	45,873

Nota: Perakuan Pengiktirafan Kelayakan Sebagai Personel Pentaualihan (PPKSPP) merupakan perakuan yang diberi kepada personel Pusat Bertauliah (PB) Sistem Latihan Program Bertauliah (SLaPB) Jabatan Pembangunan Kemahiran (JPK) yang bertanggungjawab dalam pengurusan latihan kemahiran, membimbing, menyelia dan menilai pelatih / perantis di PB termasuk juga di Pusat Bertauliah Sistem Latihan Dual Nasional (PB SLDN)

Personel : Individu yang diluluskan berdasarkan jawatan, program Standard dan di PB yang ditetapkan

Perakuan : Kelulusan yang diberi berdasarkan jawatan, program Standard dan di PB yang ditetapkan

\* Data sehingga 31 Mac 2022

\*\* Data kumulatif

\*\*\*Data 2016 – 2018 masing-masing merupakan data Jumlah Pakar Pengajar Berdaftar (PAJAR) dan Jumlah Pakar Industri Berdaftar (PIND) yang telah diumumkan mulai 5 November 2018

Sumber: Jabatan Pembangunan Kemahiran (JPK)



## SENARAI *INDUSTRY LEAD BODY* (ILB)

Bil.	Organisasi	Singkatan
1	Malaysian Water Association	MWA
2	Malaysian Technical Standards Forum Berhad	MTSFB
3	Persatuan Industri Keselamatan Malaysia	PIKM
4	CyberSecurity Malaysia	CSM
5	Jabatan Pengangkutan Jalan	JPJ
6	The Chartered Institute of Logistics & Transport Malaysia	CILTM
7	Jabatan Keselamatan dan Kesihatan Pekerjaan Malaysia	JKKP
8	Majlis Ekuin Malaysia	MEM
9	Perbadanan Kemajuan Filem Nasional Malaysia	FINAS

Nota: Jumlah yang masih berada dalam tempoh kontrak sehingga 31 Mac 2022

Sumber: Jabatan Pembangunan Kemahiran (JPK)



**SENARAI OCCUPATIONAL ANALYSIS (OA) (2005-2017)**

BIL	TAHUN	TAJUK	BIL	TAHUN	TAJUK
1	2005	Agrobased & food product	42	2009	Electronic industry sector
2		Bioteknologi (biotech)	43		Mechatronics industry sector
3		Building & construction	44		Production industry sector
4		Chemical	45		Welding industry sector
5		Electrical and electronic, telecommunication & broadcasting industry	46		Agriculture & agro based industry
6		Finance, banking & insurance	47		Health and pharmaceutical manufacturing / support services sector
7		Hospitality and tourism	48		The mining industry sector
8		Teknologi maklumat dan komunikasi (ict)	49		Tourism and hospitality sector
9		Interior decor	50		Building construction industry sector
10		Landscaping & environmental	51		Material manufacturing – non-metal sector
11		Material	52		Biotechnology based industry (agriculture, healthcare, industrial)
12		Machinery and equipment	53	Green technology industry	
13		Mechanical & electrical service and maintenance	54	Oil, gas and petrochemical industry	
14		Medical & pharmaceuticals	55	Textile and apparel sector	
15		Packaging	56	The coastal and maritime surveillance	
16		Printing	57	Rail industry	
17		Souvenir & small enterprise	58	2011 Telecommunications industry	
18		Textile & apparel	59	Sports tourism	
19		Transportation	60	Wood based industry	
20	2006	Medical engineering industry	61	Community services sector	
21		Microelectronic industry	62	Information and communication technology	
22		Nanotechnology industry	63	2012 Cleaning industry	
23		Telecommunication	64	Printing industry	
24		Waste management	65	Automotive industry	
25	2007	Healthcare and industrial biotechnology	66	Medical & pharmaceutical healthcare industry	
26		Biotechnology – agro based and ICT industry	67	Non-destructive testing industrial sector	
27		Education and training services industry	68	2013 Insurance and takaful industry	
28		Food processing industry	69	Marine engineering industry	
29		Health services sector	70	Entertainment industry	
30		Metal based industry	88	Sports activities industry	
31		Rubber based industry	89	Port services industry	
32		Tourism industry	90	Transport via railways	
33		Wood based industry	91	2016 Water services industry	
34	2008	Business and professional services industry sector	92	Military & civil defence services	
35		Distributive trade services industry	93	Banking industry	
36		Halal industry	94	Automotive	
37		Information and Communication Technology (ICT) Industry	95	Printing & service activities related to printing	
38		Integrated logistic services industry	96	Landscape care & maintenance service activities	
39		Machinery and equipment industry	97	Police service	
40		Manufacturing sector – oil palm based industry	98	2017 Logistic	
41		Transport equipment industry	99	Halal	
		100	Textile & apparel		
		101	Pemesinan & peralatan		
		102	Green technology		

Sumber: Jabatan Pembangunan Kemahiran (JPK)

**SENARAI OCCUPATIONAL FRAMEWORK (OF)**

BIL	TAHUN	SEKSYEN	TAJUK OF	
1	2016	Q	Social care sector	
2		J	Creative content industry for film, television and cgi production	
3	2017	C	Aerospace industry	
4	2018	G	Wholesale and retail trade and repair of motor vehicles and motorcycles	
5		G	Retail sale in non-specialized store	
6		C	Repair and installation of machinery & equipment	
7		C	Manufacturing of electrical equipment	
8		C	Manufacturing of computer, electronic & optical products	
9		C	Manufacturing of other food products	
10		C	Manufacturing of tobacco	
11		A	Growing of perennial crops	
12		A	Support activities to agriculture and post-harvest crops activities	
13		R	Seni & budaya	
14		N	Pengembaraan & pelancongan	
15		H	Shipping service industry	
16		Q	Farmaseutikal	
17		C	Plastic products	
18		2019	I	Food and beverage service activities
19			J	Information service activities
20			J	Telecommunications
21	J		Computer programming, consultancy and related activities	
22	C		Manufacture of machinery and equipment N.E.C	
23	C		Manufacture of furniture	
24	D		Electricity, gas, steam and air conditioning supply	
25	F		Construction of buildings	
26	F		Specialized construction activities	
27	H		Warehousing and support activities for transportation	
28	H		Postal and courier activities	
29	N		Office administrative, office support and other business support activities	
30	2021		Halal industry	
31		B	Pengekstrakan Petroleum Mentah dan Gas Asli	
32		C	Pembuatan Produk Makanan	
33		F	Kejuruteraan Awam	
34		I	Penginapan	
35		J	Aktiviti Penerbitan	
36		J	Aktiviti Pemrograman dan Penyiaran	
37		R	Aktiviti Kesenian, Hiburan dan Kreatif	
38		R	Aktiviti Perpustakaan, Arkib, Muzium dan Kebudayaan Lain	
39		R	Aktiviti Sukan dan Aktiviti Hiburan dan Rekreasi	

BILANGAN OA	102
BILANGAN OF	39
<b>JUMLAH</b>	<b>141</b>

Sumber: Jabatan Pembangunan Kemahiran (JPK)



## BILANGAN INSTITUT KEMAHIRAN AWAM (ILKA) DI SELURUH NEGARA, 2021

Bil	Kementerian	ILKA	Jumlah institut	Kemasukan	Enrolmen	Keluaran
1	Kementerian Sumber Manusia (KSM)	Institut Latihan Perindustrian (ILP)	24	3,503	10,373	1,035
		Pusat Latihan Teknologi Tinggi (ADTEC)	8	1,187	4,299	1,206
		Institut Teknikal Jepun Malaysia (JMTI)	1	218	838	213
	<b>Jumlah</b>		<b>33</b>	<b>4,908</b>	<b>15,510</b>	<b>2,454</b>
2	Kementerian Pengajian Tinggi (KPT)	<b>Pendidikan Tinggi</b>				
		Politeknik	36	29,318	84,556	28,117
		Kolej Komuniti	104	8,729	15,578	8,068
	Universiti Teknikal (MTUN)	4	16,292	60,999	13,708	
<b>Jumlah</b>		<b>144</b>	<b>54,339</b>	<b>161,133</b>	<b>49,893</b>	
3	Kementerian Pendidikan Malaysia (KPM)	<b>Vokasional</b>				
		Kolej Vokasional*	87	16,566	50,146	10,329
<b>Jumlah</b>		<b>87</b>	<b>16,566</b>	<b>50,146</b>	<b>10,329</b>	
4	Kementerian Pembangunan Wanita, Keluarga dan Masyarakat (KPWKM)	Pusat Latihan Perindustrian dan Pemulihan Bangi (PLPP)	1 (khas untuk OKU)	0	0	124
	Jabatan Kebajikan Masyarakat (JKM)	Sekolah Tunas Bakti	9	84	488	82
	<b>Jumlah</b>		<b>10</b>	<b>84</b>	<b>488</b>	<b>206</b>
5	Kementerian Pertanian dan Industri Makanan (MAFI)	Bahagian Pembangunan Kapasiti dan Latihan Pertanian (BPKLP)	14	556	1,688	668
		<b>Jumlah</b>	<b>14</b>	<b>556</b>	<b>1,688</b>	<b>668</b>
6	Kementerian Pembangunan Luar Bandar (KPLB)	Institut Kemahiran Mara (IKM)	14	2,123	9,044	1,422
		Kolej Kemahiran Tinggi Mara (KKTMM)	11	1,181	6,947	1,421
		Giat Mara	231	7,734	8,656	5,429
		Universiti KL	12	8,709	23,496	5,907
		German Malaysia Institute (GMI)	1	820	1,658	445
	<b>Jumlah</b>		<b>269</b>	<b>20,567</b>	<b>49,801</b>	<b>14,624</b>

\*Tidak termasuk murid KV tajaan KPM di ILKA dan ILKS. Data ini merujuk kepada murid di KPM sahaja.

Sumber: Kementerian berkaitan





## BILANGAN INSTITUT KEMAHIRAN AWAM (ILKA) DI SELURUH NEGARA, 2021 (samb.)

Bil	Kementerian	ILKA	Jumlah institut	Kemasukan	Enrolmen	Keluaran
7	Kementerian Belia dan Sukan (KBS)	Institut Kemahiran Tinggi Belia Negara (IKTBN)	8	1,167	4,628	1,478
		Institut Kemahiran Belia Negara (IKBN)	13	1,565	4,860	1,546
		Akademi Kemahiran Belia Golf (AKBG)	1	0	0	16
	<b>Jumlah</b>		<b>22</b>	<b>2,732</b>	<b>9,488</b>	<b>3,040</b>
8	Kementerian Dalam Negeri (KDN)	Maktab Teknik PDRM Bakri, Muar, Johor	1	593	0	593
	<b>Jumlah</b>		<b>1</b>	<b>593</b>	<b>0</b>	<b>593</b>
9	Construction Industry Development Board (CIDB), Kementerian Kerja Raya	Akademi Binaan Malaysia (ABM)	6	2,443	2,443	1,582
		i. ABM Wilayah Timur	1	658	658	471
		ii. ABM Wilayah Tengah	1	163	163	150
		iii. ABM Wilayah Utara	1	331	331	243
		iv. ABM Wilayah Selatan	1	362	362	203
		v. ABM Wilayah Sarawak	1	668	668	323
		vi. ABM Wilayah Sabah	1	261	261	192
		CIDB Tech Sdn Bhd	1	861	861	529
<b>Jumlah</b>		<b>7</b>	<b>3,304</b>	<b>3,304</b>	<b>2,111</b>	
10	Kementerian Pertahanan	PERHEBAT	1	3,289	3,289	2,773
	<b>Jumlah</b>		<b>1</b>	<b>3,289</b>	<b>3,289</b>	<b>2,773</b>
<b>JUMLAH KESELURUHAN</b>			<b>588</b>	<b>106,938</b>	<b>294,847</b>	<b>86,691</b>

Sumber: Kementerian berkaitan





## STATISTIK RINGKASAN KUMPULAN WANG PEMBANGUNAN SUMBER MANUSIA BERHAD 2022

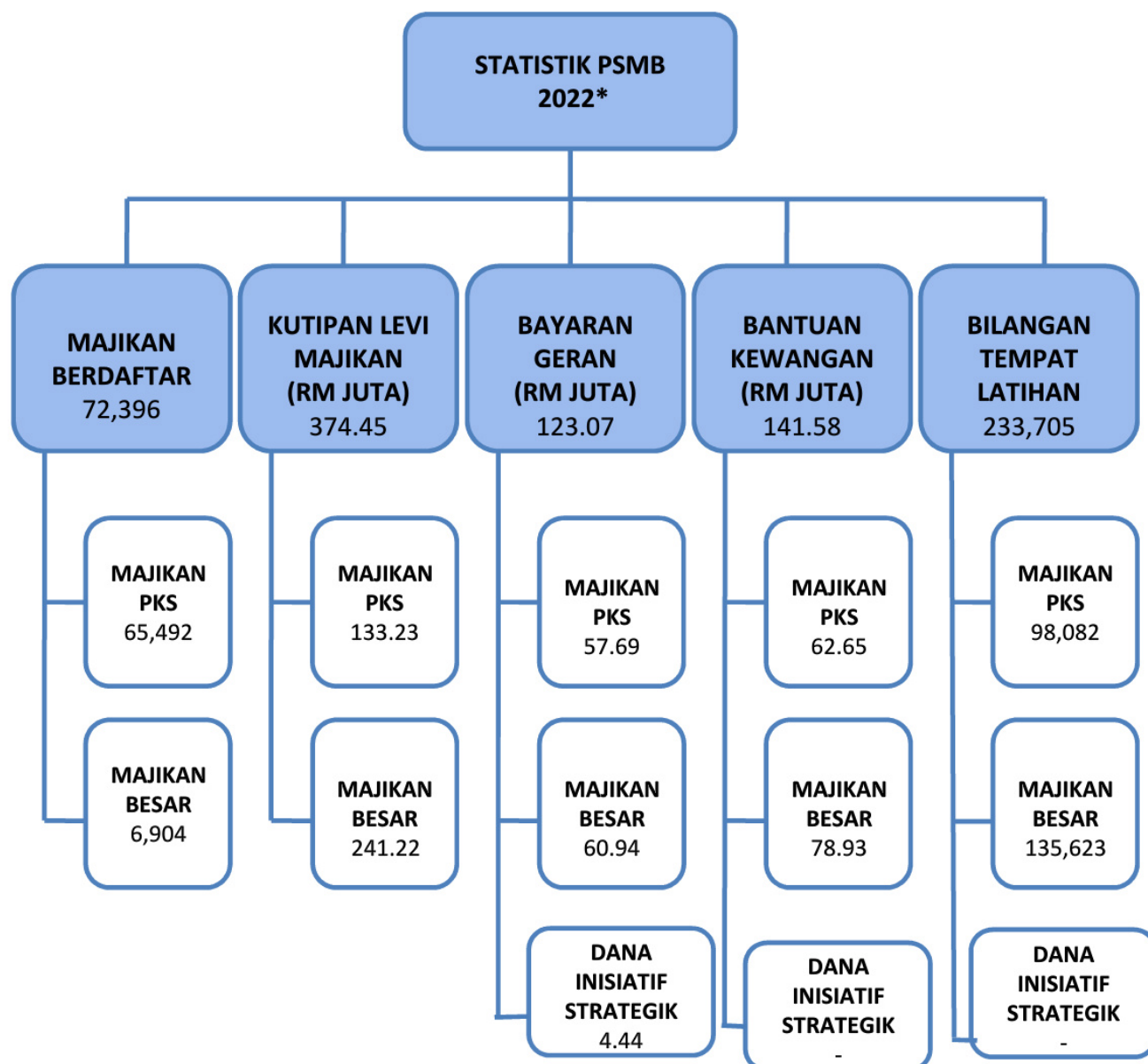

Nota:

**Bantuan Kewangan** merujuk kepada jumlah kelulusan kewangan sewaktu majikan mengemukakan permohonan geran latihan.

**Bayaran Geran** merujuk kepada jumlah kewangan yang dituntut oleh majikan berdasarkan kelulusan geran latihan.

\* Data sehingga Mac 2022

Sumber: Pembangunan Sumber Manusia Berhad (PSMB)



# STATISTIK PEMBANGUNAN SUMBER MANUSIA BERHAD (PSMB) 2022\*

## Bilangan Majikan Berdaftar

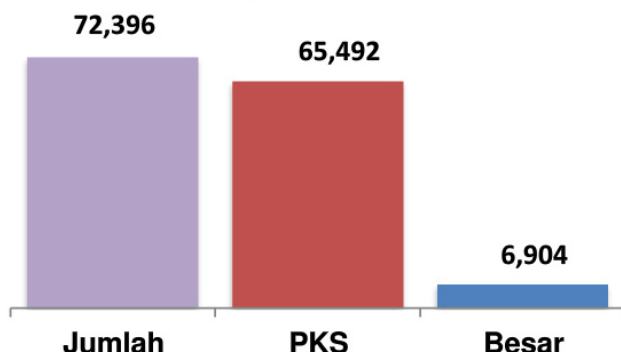

## Bilangan Pekerja

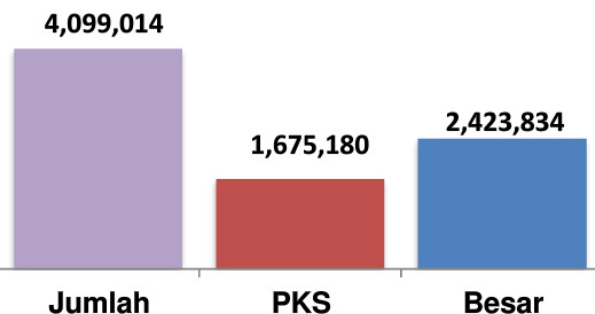

## Bilangan Majikan Berdaftar Mengikut Sektor

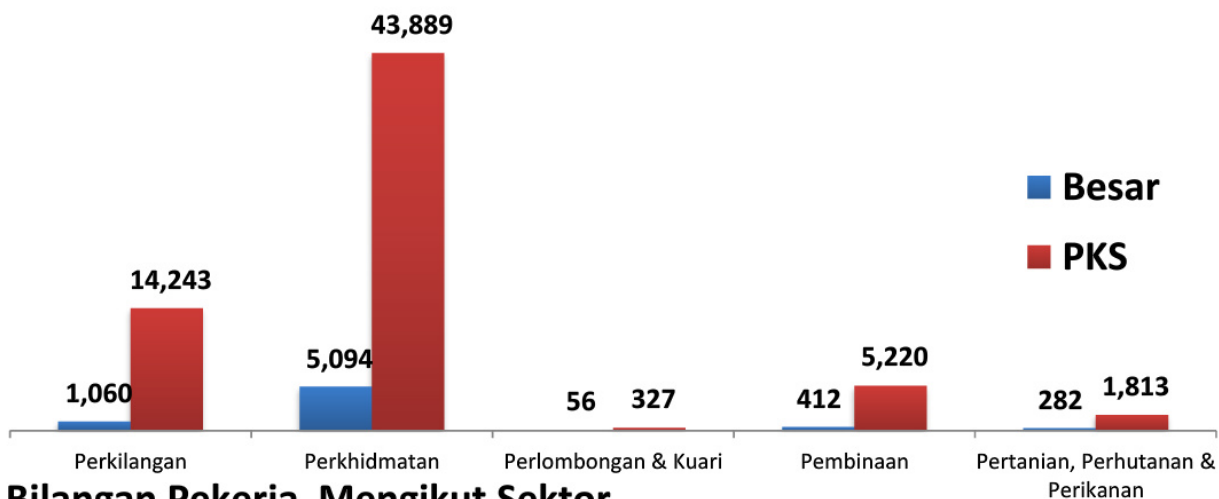

## Bilangan Pekerja Mengikut Sektor

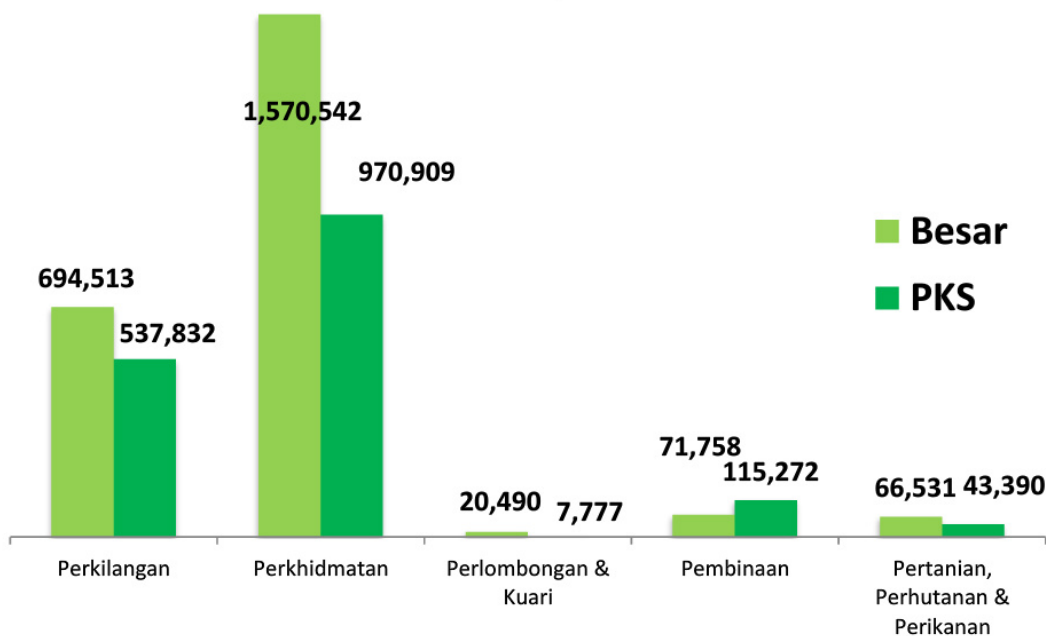

\* Data sehingga Mac 2022

Sumber: Pembangunan Sumber Manusia Berhad (PSMB)



## STATISTIK PINJAMAN/PEMBIAYAAN, PERBADANAN TABUNG PEMBANGUNAN KEMAHIRAN (PTPK), JANUARI – MAC 2022

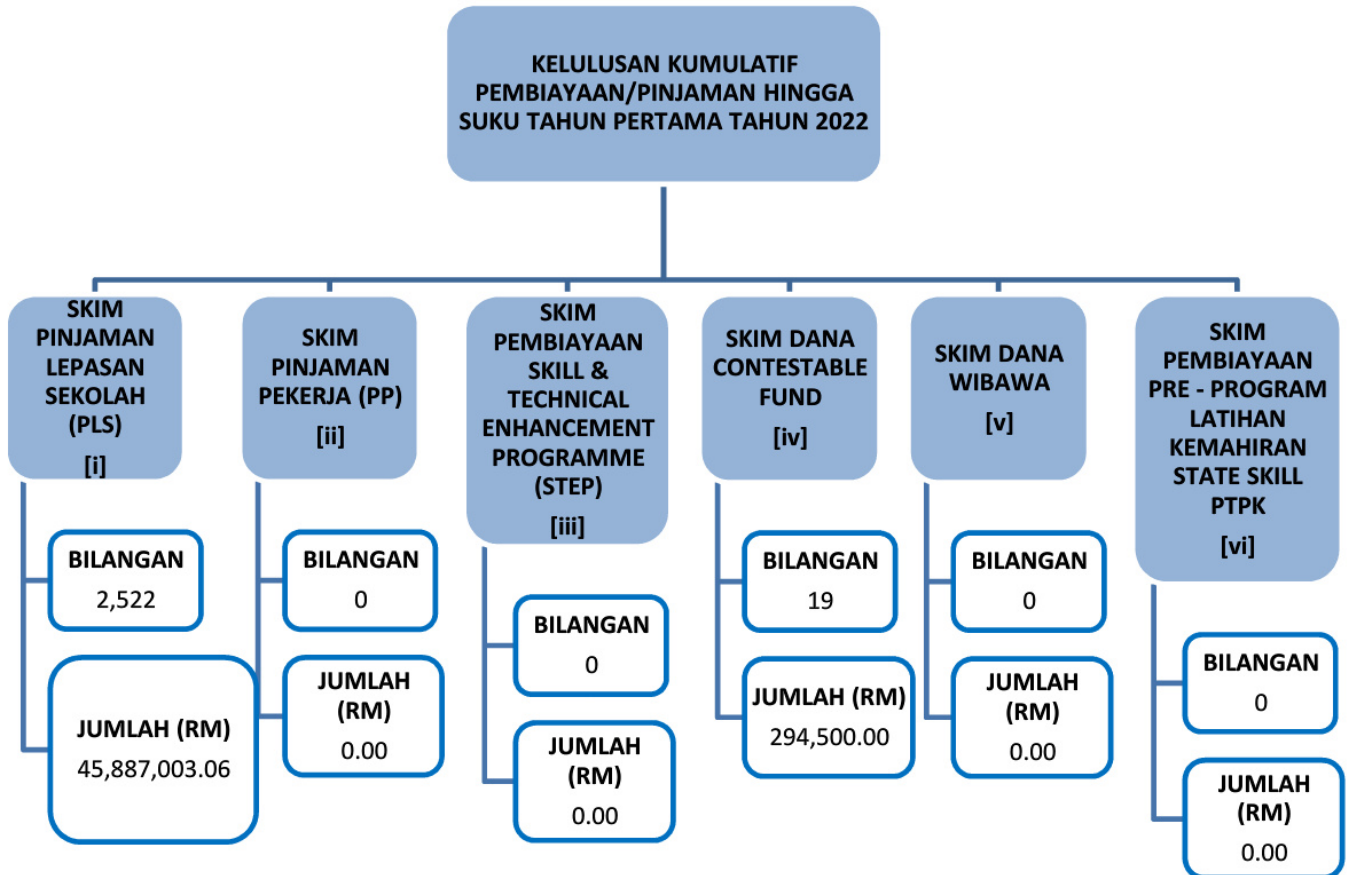

Nota: Skim Pinjaman dan Pembiayaan [ii], [iii], [iv], [v] & [vi] masih tiada permohonan diluluskan kerana sedang menunggu kelulusan daripada MOF berkenaan penggunaan baki dana RMKe-11 untuk digunakan dalam RMKe-12.

Sumber: Perbadanan Tabung Pembangunan Kemahiran (PTPK)



## STATISTIK PESERTA KURSUS, INSTITUT KESELAMATAN DAN KESIHATAN PEKERJAAN NEGARA (NIOSH), 2022

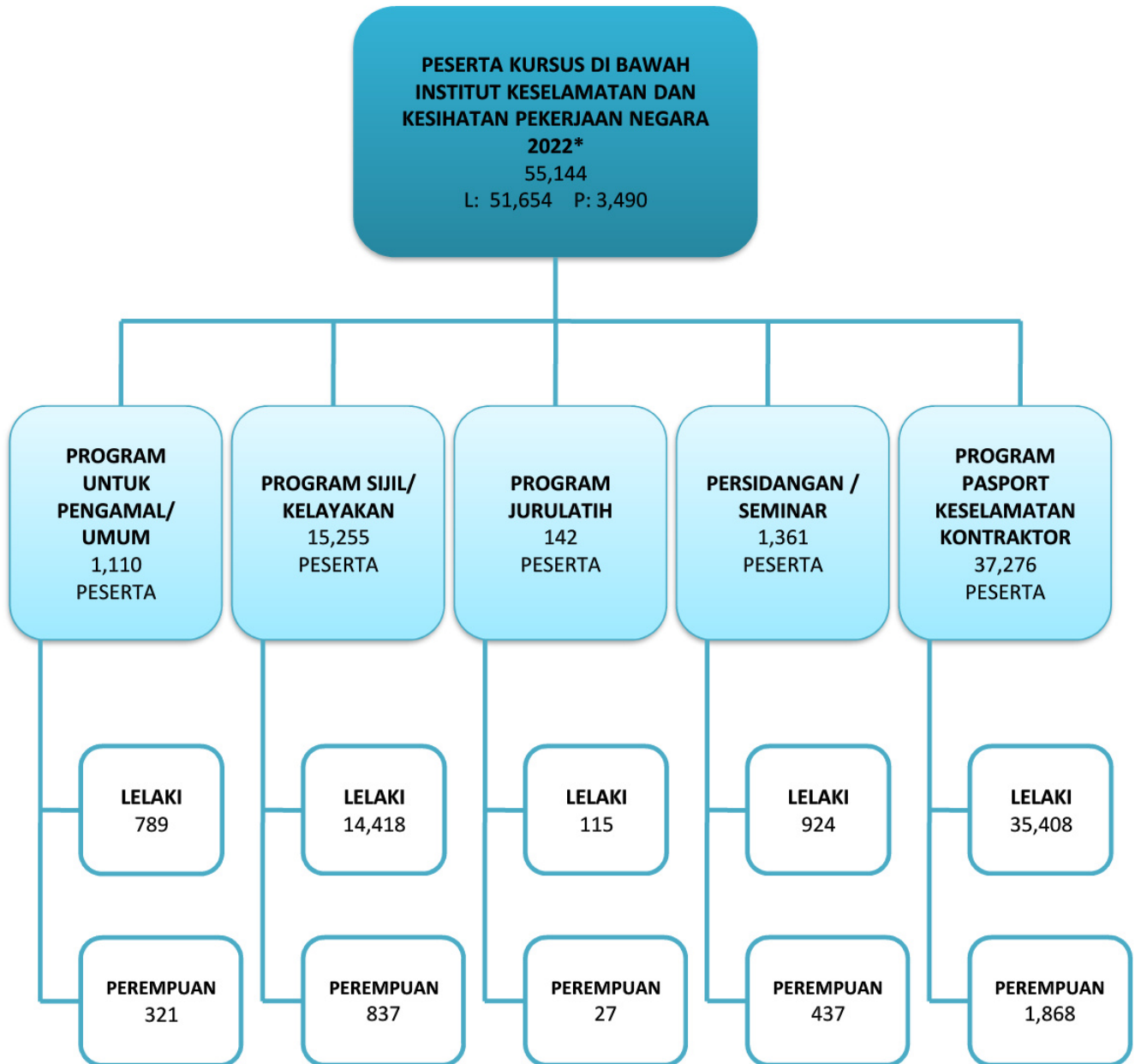

\* Data merujuk kepada Januari – Mac 2022

Sumber: Institut Keselamatan dan Kesihatan Pekerjaan Negara (NIOSH)





## DEFINISI PERUSAHAAN KECIL & SEDERHANA (PKS)

SEKTOR	Mikro	Kecil	Sederhana
<b>BILANGAN PEKERJA SEPENUH MASA</b>			
Pembuatan	Kurang daripada 5 orang	5 hingga kurang daripada 75 pekerja	75 hingga tidak melebihi 200 pekerja
Pertanian, Pembinaan, Perlombongan & Pengkuarian dan Perkhidmatan	Kurang daripada 5 orang	5 hingga kurang daripada 30 pekerja	30 hingga tidak melebihi 75 pekerja
<b>NILAI JUALAN TAHUNAN</b>			
Pembuatan	Kurang daripada RM300,000	RM300,000 hingga kurang daripada RM15 juta	RM15 juta hingga tidak melebihi RM50 juta
Pertanian, Pembinaan, Perlombongan & Pengkuarian dan Perkhidmatan	Kurang daripada RM300,000	RM300,000 hingga kurang daripada RM3 juta	RM3 juta hingga tidak melebihi RM20 juta

### Tidak termasuk:

Entiti tersenarai awam yang berada di papan utama; dan Subsidiari bagi: Syarikat tersenarai awam yang berada di papan utama; Syarikat multinasional (MNCs); Syarikat berkaitan Kerajaan (GLCs); Syarikat Menteri Kewangan Diperbadankan (MKDs); dan Perusahaan milik Kerajaan Negeri.

Sumber: SME Corporation Malaysia



## PERUSAHAAN KECIL DAN SEDERHANA 2020

### PRESTASI KDNK PKS 2020

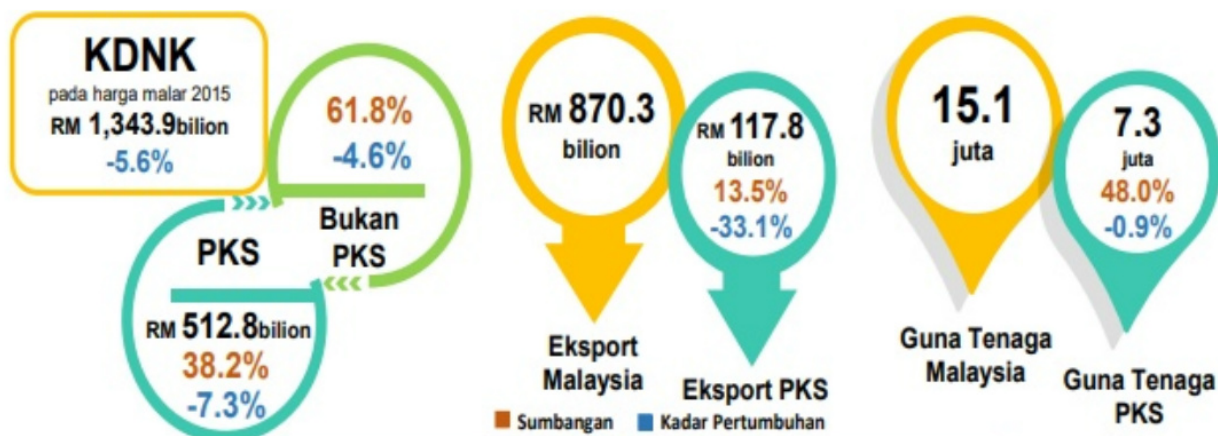

### PKS mengikut Jenis Aktiviti Ekonomi

#### KDNK PKS



#### Guna Tenaga PKS

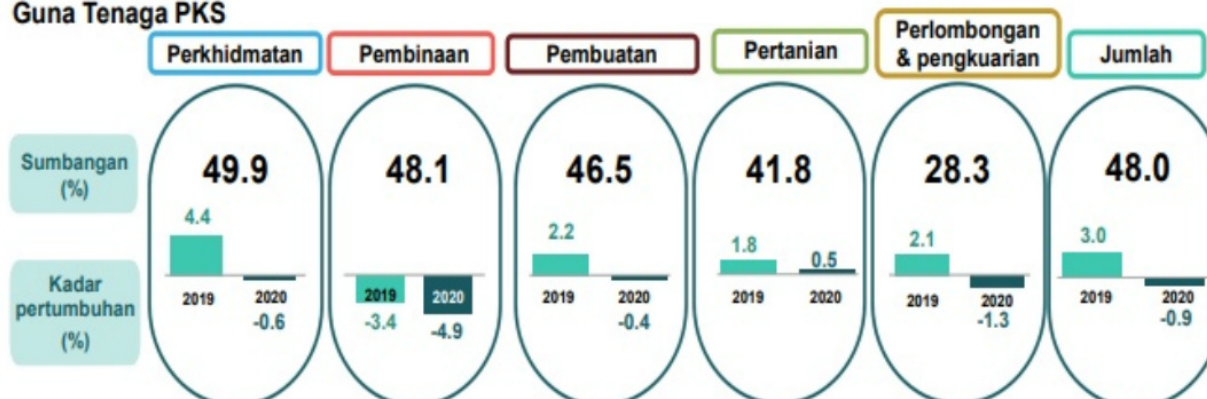

Sumber: Akaun Negara - Perusahaan Kecil dan Sederhana (PKS) 2020, Jabatan Perangkaan Malaysia



## PRESTASI GUNA TENAGA PKS 2020

**Carta 1: Guna Tenaga dan Perubahan Peratusan Tahunan bagi 2016-2020**

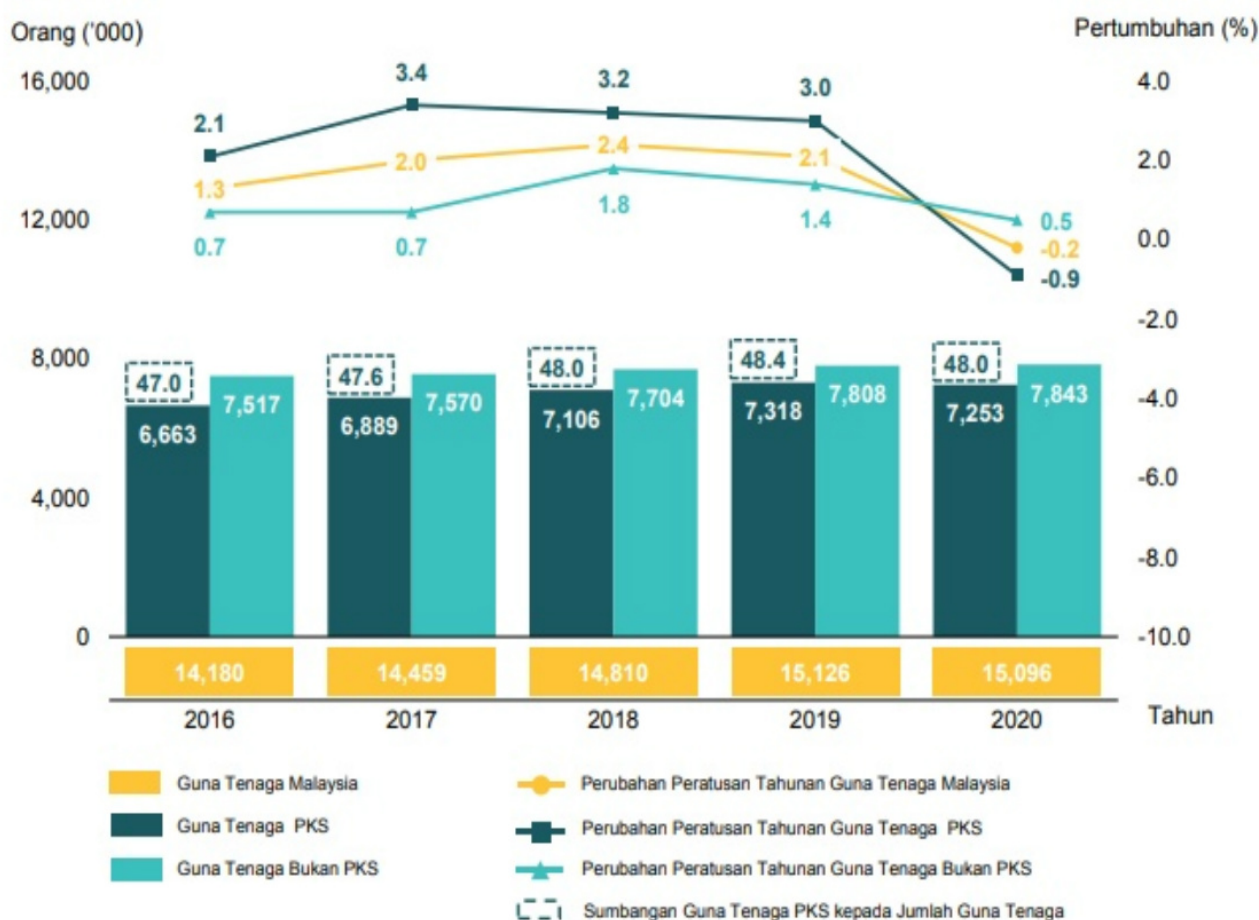

Sumbangan guna tenaga PKS jatuh kepada 48.0 peratus pada tahun 2020 setelah secara berterusan mencatatkan peningkatan sejak beberapa tahun yang lepas. Dari segi bilangan, guna tenaga PKS berjumlah 7.25 juta orang pada tahun 2020, berkurang sebanyak 0.9 peratus atau bersamaan dengan 65 ribu orang berbanding pada tahun 2019 (7.32 juta orang). Penurunan guna tenaga PKS yang lebih besar berbanding penurunan guna tenaga Malaysia atau nasional pada tahun tersebut menunjukkan PKS terkesan dengan ketara berikutan krisis kesihatan COVID-19. Sebelum tahun 2020, purata perubahan tahunan guna tenaga PKS adalah 3.0 peratus setahun atau dengan peningkatan 200 ribu orang pada setiap tahun





Sumber: Akaun Negara - Perusahaan Kecil dan Sederhana (PKS) 2020, Jabatan Perangkaan Malaysia





## GUNA TENAGA PKS MENGIKUT JENIS AKTIVITI EKONOMI 2020

Carta 2: Guna Tenaga PKS mengikut Jenis Aktiviti Ekonomi

	2020 2019	Guna Tenaga ('000)	Sumbangan (%)	Komposisi (%)
 <b>Pertanian</b>		779 (y-o-y: 0.5%)	41.8	10.7
		776 (y-o-y: 1.8%)	41.4	10.6
 <b>Perlombongan &amp; pengkuarian</b>		21 (y-o-y: -1.3%)	28.3	0.3
		21 (y-o-y: 2.1%)	28.1	0.3
 <b>Pembuatan</b>		1,187 (y-o-y: -0.4%)	46.5	16.4
		1,192 (y-o-y: 2.2%)	46.7	16.3
 <b>Pembinaan</b>		673 (y-o-y: -4.9%)	48.1	9.3
		707 (y-o-y: -3.4%)	48.3	9.7
 <b>Perkhidmatan</b>		4,593 (y-o-y: -0.6%)	49.9	63.3
		4,622 (y-o-y: 4.4%)	50.5	63.2

Lebih daripada separuh guna tenaga PKS tertumpu di sektor Perkhidmatan dengan sumbangan 63.3 peratus dan diikuti oleh sektor Pembuatan yang merangkumi 16.4 peratus pada tahun 2020. Guna tenaga sektor Pertanian menyumbang 10.7 peratus, meningkat sedikit berbanding 10.6 peratus pada tahun sebelumnya. Di samping itu, sektor Pembinaan dan Perlombongan & pengkuarian mencatatkan peratus sumbangan kurang daripada 10.0 peratus iaitu masing-masing sebanyak 9.7 peratus dan 0.3 peratus.

Sumber: Akaun Negara - Perusahaan Kecil dan Sederhana (PKS) 2020,  
Jabatan Perangkaan Malaysia





## PRODUKTIVITI BURUH PKS 2020

**Carta 3: Produktiviti Buruh dan Perubahan Peratusan Tahunan bagi 2016-2020**

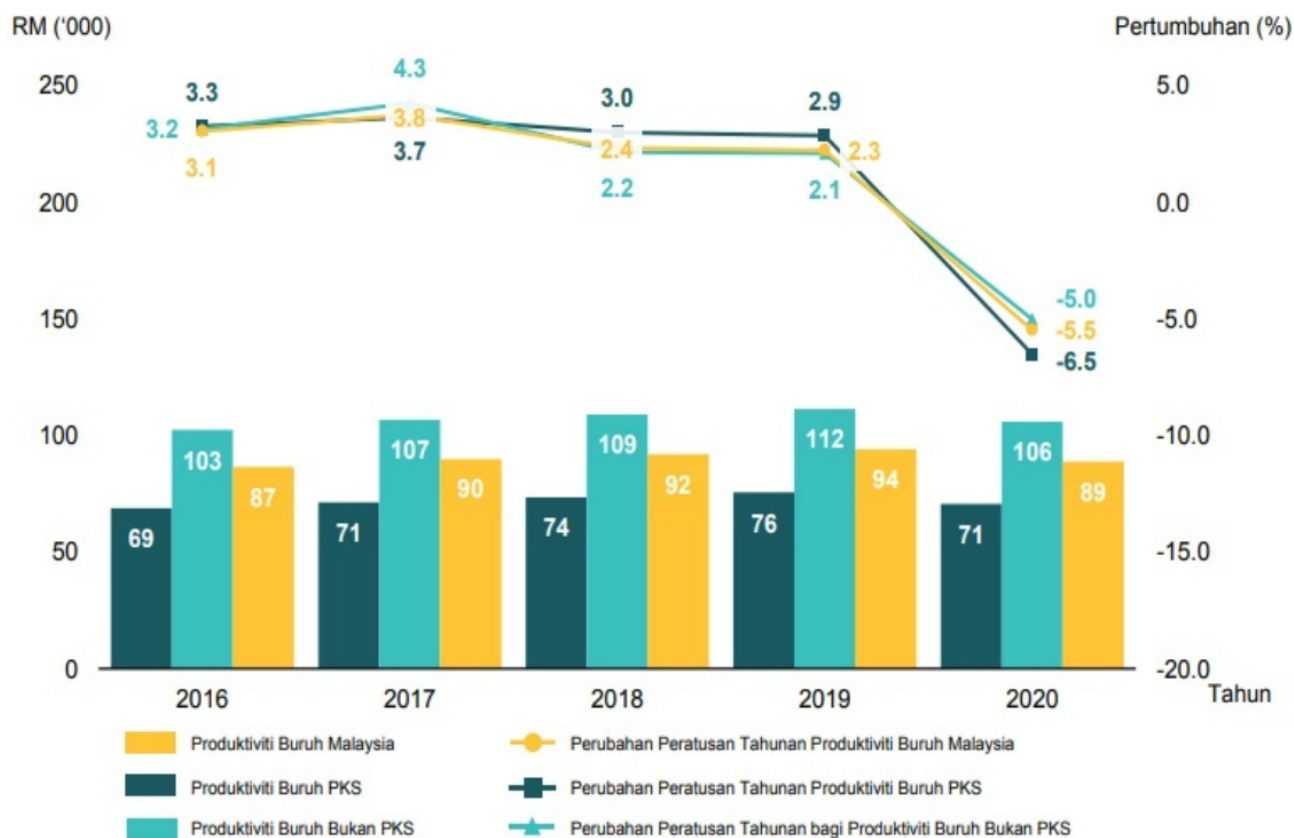

Produktiviti buruh PKS bagi tahun 2020 yang diukur sebagai nisbah nilai ditambah kepada pekerja, jatuh 6.5 peratus daripada pertumbuhan positif 2.9 peratus pada tahun 2019 dengan merekodkan nilai produktiviti sebanyak RM70,706 (2019: RM75,630).

Sumber: Akaun Negara - Perusahaan Kecil dan Sederhana (PKS) 2020, Jabatan Perangkaan Malaysia



## COMPARISON OF SME DEFINITION CRITERIA USED ACROSS COUNTRIES

Economy	(% of SMEs)	Criteria & Highest Threshold (US\$ Mil)				Basis
		Employee	Sales	Assets	Paid-up Capital	
US	99.7	≤500	≤\$22	-	-	OR
Japan	99.7	≤300	-	-	≤\$3	OR
EU & UK	99.8	≤250	≤\$66	≤\$56	-	AND & OR
Korea	99.9	≤300	≤\$30	-	≤\$8	OR
Chinese Taipei	97.6	≤200	≤\$4	-	≤\$3	OR
Singapore	99.0	≤200	≤\$80	-	-	OR
People Republic of China (PRC)	99.0	≤3,000	≤\$48	≤\$64	-	OR
Thailand	99.8	≤200	-	≤\$7	-	OR
<b>Malaysia</b>	<b>97.3</b>	<b>≤150</b>	<b>≤\$8</b>	-	-	<b>OR</b>
Australia	99.7	≤200	-	-	-	-
New Zealand	97.2	≤20	-	-	-	-

Sumber: SME Annual Report 2012/2013



PKS

OKU

HDI



## PENDAFTARAN ORANG KURANG UPAYA (OKU) MENGIKUT NEGERI, 2018 – 2022

NEGERI	TAHUN				
	2018	2019	2020	2021	2022*
Johor	58,135	64,792	68,949	72,502	73,889
Kedah	42,728	47,445	51,355	54,256	55,278
Kelantan	34,804	39,219	42,303	44,431	45,294
Melaka	23,042	25,485	27,056	28,439	28,934
Negeri Sembilan	22,394	24,976	26,852	28,255	28,929
Pahang	28,620	32,317	34,251	36,333	37,127
Perak	42,260	47,819	51,551	54,562	55,524
Perlis	6,140	6,980	7,473	7,985	8,217
Pulau Pinang	28,654	31,962	34,189	35,890	36,522
Sabah	31,635	35,367	37,740	39,763	40,503
Sarawak	32,981	36,433	39,300	41,753	42,516
Selangor	77,163	88,189	95,079	100,863	103,185
Terengganu	24,608	27,387	29,094	30,760	31,392
W.P. Kuala Lumpur	32,282	38,112	41,369	44,206	45,163
W.P. Labuan	1,432	1,712	1,817	1,891	1,924
<b>JUMLAH</b>	<b>486,878</b>	<b>548,195</b>	<b>588,378</b>	<b>621,889</b>	<b>634,397</b>

<sup>†</sup> Data disemak semula dengan pembersihan data bagi kes yang telah meninggal dan sebagainya

\* Data kumulatif sehingga Mac 2022

Sumber: Jabatan Kebajikan Masyarakat Malaysia



PKS

OKU

HDI



## MAKLUMAT PENGISIAN OKU DI KEMENTERIAN/ PEJABAT SETIAUSAHA KERAJAAN NEGERI (SEHINGGA 31 MAC 2022)

UNIT ORGANISASI	JUMLAH OKU	JUMLAH KESELURUHAN	% PENGISIAN OKU
KEMENTERIAN PEMBANGUNAN WANITA, KELUARGA DAN MASYARAKAT	134	7,996	1.7
KEMENTERIAN PERPADUAN	23	2,575	0.9
KEMENTERIAN PEMBANGUNAN USAHAWAN DAN KOPERASI	15	1,852	0.8
KEMENTERIAN SUMBER MANUSIA	62	7,848	0.8
PENTADBIRAN KERAJAAN NEGERI PERLIS	12	1,570	0.8
KEMENTERIAN PERTAHANAN	73	10,781	0.7
KEMENTERIAN BELIA DAN SUKAN	28	4,251	0.7
KEMENTERIAN KOMUNIKASI DAN MULTIMEDIA	48	7,420	0.6
KEMENTERIAN WILAYAH PERSEKUTUAN	66	10,406	0.6
KEMENTERIAN PELANCONGAN, SENI DAN BUDAYA	28	4,463	0.6
JABATAN PERDANA MENTERI	204	36,102	0.6
KEMENTERIAN KERJA RAYA	42	8,369	0.5
PENTADBIRAN KERAJAAN NEGERI MELAKA	21	4,323	0.5
KEMENTERIAN SAINS, TEKNOLOGI DAN INOVASI	15	3,118	0.5
PENTADBIRAN KERAJAAN NEGERI PULAU PINANG	39	8,314	0.5
KEMENTERIAN ALAM SEKITAR DAN AIR	20	4,279	0.5
KEMENTERIAN PENGANGKUTAN	54	12,115	0.4
PENTADBIRAN KERAJAAN NEGERI PAHANG	44	9,956	0.4
TIADA MAKLUMAT PAUTAN	2	490	0.4
KEMENTERIAN TENAGA DAN SUMBER ASLI	37	9,190	0.4
KEMENTERIAN DALAM NEGERI	234	59,311	0.4
KEMENTERIAN PERTANIAN DAN INDUSTRI MAKANAN	76	20,404	0.4
KEMENTERIAN KEWANGAN MALAYSIA	71	19,379	0.4
PENTADBIRAN KERAJAAN NEGERI JOHOR	56	15,604	0.4
PENTADBIRAN KERAJAAN NEGERI SEMBILAN	19	5,511	0.3
PENTADBIRAN KERAJAAN NEGERI SELANGOR	57	16,571	0.3
KEMENTERIAN PERDAGANGAN DALAM NEGERI DAN HAL EHWAL PENGGUNA	11	3,372	0.3
KEMENTERIAN PEMBANGUNAN LUAR BANDAR	83	25,634	0.3
KEMENTERIAN PENDIDIKAN MALAYSIA	1,427	499,412	0.3
KEMENTERIAN PERDAGANGAN ANTARABANGSA DAN INDUSTRI	6	2,399	0.3
KEMENTERIAN PERUMAHAN DAN KERAJAAN TEMPATAN	40	17,341	0.2
PENTADBIRAN KERAJAAN NEGERI KEDAH	15	7,063	0.2
PENTADBIRAN KERAJAAN NEGERI PERAK	27	13,481	0.2
KEMENTERIAN KESIHATAN MALAYSIA	420	249,841	0.2
KEMENTERIAN LUAR NEGERI	2	1,375	0.1
KEMENTERIAN PERUSAHAAN PERLADANGAN DAN KOMODITI	6	4,234	0.1
PENTADBIRAN KERAJAAN NEGERI TERENGGANU	12	8,642	0.1
KEMENTERIAN PENGAJIAN TINGGI	123	95,846	0.1
PENTADBIRAN KERAJAAN NEGERI KELANTAN	8	6,673	0.1
PENTADBIRAN KERAJAAN NEGERI SARAWAK	15	18,905	0.1
KEMENTERIAN AIR, TANAH DAN SUMBER ASLI	0	3	0.0
KEMENTERIAN HAL EHWAL EKONOMI (BAHARU)	0	4	0.0
PENTADBIRAN KERAJAAN NEGERI SABAH	0	18,694	0.0
<b>JUMLAH</b>	<b>3,675</b>	<b>1,265,117</b>	<b>0.3</b>

1. Status jawatan termasuk jawatan tetap, sementara, khas untuk penyandang, simpanan latihan, kumpulan, tambahsementara, penyandang tetap tanpa waran dan jawatan jumud.
2. Status jawatan tidak termasuk anggota pentadbiran, PRE-2, sambilan 29000, khidmat singkat 29000, sandaran 29000 dan kontrak 29000.
3. Data tidak termasuk anggota polis (PDRM) dan tentera (ATM)
4. Seorang OKU berkemungkinan mempunyai lebih daripada satu jenis kecacatan

Sumber: ASSIST, Pangkalan Data HRMIS, Jabatan Perkhidmatan Awam Malaysia





## PENGISIAN OKU MENGIKUT TAHAP PENDIDIKAN (SEHINGGA 31 MAC 2022)

Tahap Pendidikan	Bilangan Pemilik Kompetensi (CO) OKU		Jumlah
	Lelaki	Perempuan	
Doktor Falsafah (Ph.D)	15	8	23
Lepasan Sarjana	27	30	57
Sarjana Perubatan	3	6	9
Sarjana Sains	21	13	34
Sarjana Sastera	12	13	25
Sarjana Persuratan	1	0	1
Sarjana Muda dengan Kepujian	404	398	802
Sarjana Muda	180	189	369
Diploma Lepasan Ijazah	1	2	3
Diploma Lanjutan	3	6	9
Diploma	307	238	545
Sijil	184	95	279
STPM dan Setaraf	84	93	177
SPM dan Setaraf	628	330	958
PMR dan Setaraf	139	19	158
Sekolah Rendah	44	4	48
Matrikulasi	5	2	7
Sarjana	28	27	55
Sekolah Menengah	42	14	56
SPVM	12	3	15
SIJIL KEMAHIRAN MLVK - TAHAP 1	3	0	3
SIJIL KEMAHIRAN MLVK - TAHAP 2	4	2	6
SIJIL KEMAHIRAN MLVK - TAHAP 3	5	2	7
Sijil Kemahiran Malaysia (SKM) Tahap 1	2	1	3
Sijil Kemahiran Malaysia (SKM) Tahap 2	6	0	6
Sijil Kemahiran Malaysia (SKM) Tahap 3	5	3	8
Diploma Kemahiran Malaysia (DKM) Tahap 4	7	1	8
Tiada Maklumat Tahap Pendidikan	2	2	4
<b>JUMLAH</b>	<b>2,174</b>	<b>1,501</b>	<b>3,675</b>

1. Status jawatan termasuk jawatan tetap, sementara, khas untuk penyandang, simpanan latihan, kumpulan, tambahsantara, penyandang tetap tanpa waran dan jawatan jumud.
2. Status jawatan tidak termasuk anggota pentadbiran, PRE-2, sambilan 29000, khidmat singkat 29000, sandaran 29000 dan kontrak 29000.
3. Data tidak termasuk anggota polis (PDRM) dan tentera (ATM)
4. Seorang OKU berkemungkinan mempunyai lebih daripada satu jenis kecacatan

Sumber: Jabatan Perkhidmatan Awam Malaysia



## STATISTIK PELANTIKAN OKU DALAM PERKHIDMATAN AWAM MENGIKUT KATEGORI KETIDAKUPAYAAN, 2022\*

Bil	Kategori Oku	Permohonan	Panggil Temuduga	Hadir Temuduga	Jumlah Lantik	% Lantik/Hadir Temuduga
1.	Kurang Upaya Fizikal	2,361	424	154	35	22.7%
2.	Kurang Upaya Mental	316	2	2	0	0.0%
3.	Kurang Upaya Pelbagai	140	0	0	0	0.0%
4.	Kurang Upaya Pendengaran	392	13	2	0	0.0%
5.	Kurang Upaya Penglihatan	839	56	14	2	14.3%
6.	Kurang Upaya Pertuturan	71	1	1	0	0.0%
7.	Kurang Upaya Masalah Pembelajaran	618	1	1	0	0.0%
	<b>Jumlah</b>	<b>4,737</b>	<b>497</b>	<b>174</b>	<b>37</b>	<b>21.3%</b>

\*Data sehingga 31 Mac 2022

Sumber: Suruhanjaya Perkhidmatan Awam Malaysia (SPA)

## PENEMPATAN PEKERJAAN OKU MENGIKUT SEKTOR PEKERJAAN (MASCO), JAN. – SEPT. 2020

Bil.	Kategori Pekerjaan (MASCO 2013)	Jumlah
1.	Pengurusan dan Profesional	1
2.	Juruteknik dan Profesional Bersekutu	17
3.	Perkeranian	0
4.	Perkhidmatan dan Jualan	31
5.	Pekerja Mahir Pertanian/Perhutanan/Perikanan	0
6.	Pekerja Pertukangan dan Yang Berkaitan	0
7.	Operator Loji/Mesin dan Pemasang	51
8.	Pekerja Asas	3
	<b>Jumlah</b>	<b>103</b>

Sumber: Jabatan Tenaga Kerja Semenanjung Malaysia (JTKSM), Kementerian Sumber Manusia



## LATIHAN KEMAHIRAN DI JABATAN TENAGA MANUSIA (JTM)

JTM tidak menetapkan sebarang kuota bagi kemasukan pelajar OKU ke ILJTM.

- Syarat Am kemasukan pelajar OKU:  
Tidak buta/ buta warna/ rabun/ pekak (tanpa alat bantuan)/ bisu/ cacat fizikal/ anggota yang boleh menyukarkan kerja-kerja amali dan sesi pembelajaran.
- 24 Institut Latihan Perindustrian (ILP);
- 8 Pusat Latihan Teknologi Tinggi (ADTEC); dan
- 1 Institut Teknikal Jepun Malaysia (JMTI).
  - ✓ Elaun dan kemudahan penginapan disediakan.

- 91 Pelatih OKU sedang menjalani latihan (sehingga Mac 2022)

Statistik daftar pelajar baharu OKU ke ILJTM mengikut tahun:

Tahun 2022 – 20 pelatih  
 Tahun 2021 – 33 pelatih  
 Tahun 2020 – 35 pelatih  
 Tahun 2019 – 15 pelatih  
 Tahun 2018 – 16 Pelatih  
 Tahun 2017 – 28 Pelatih  
 Tahun 2016 – 35 Pelatih

Sumber: Jabatan Tenaga Manusia (JTM), Kementerian Sumber Manusia

## LATIHAN KEMAHIRAN DI JABATAN PEMBANGUNAN KEMAHIRAN (JPK)

**Pusat Bertauliah Berdaftar Dengan JPK:**

- Sekolah Menengah Pendidikan Khas Vokasional Indahpura, Johor;
- Sekolah Menengah Pendidikan Khas Vokasional Shah Alam;
- Sekolah Menengah Pendidikan Khas Vokasional Kuantan, Pahang;
- Pusat Latihan Gurney, Kuala Lumpur; dan
- Pusat Latihan Perindustrian dan Pemulihan Bangi.

Tahun	Bil. Pelatih OKU
2022	9
2021	263
2020	344
2019	436
2018	390
2017	356
2016	247
2015	304
2014	242
2013	274

3,116 Pelatih OKU telah mendaftar (Data sehingga Mac 2022)

Sumber: Jabatan Pembangunan Kemahiran (JPK), Kementerian Sumber Manusia



PKS

OKU

HDI



## SKIM BANTUAN GALAKAN PERNIAGAAN BAGI OKU (SBGP-OKU) (Januari sehingga Disember 2020)

Seramai 43 Usahawan OKU Mendapat Bantuan Melalui SBGP-OKU

Senarai Kelulusan Mengikut Negeri			
Perlis	3	Melaka	2
Kedah	4	Kelantan	5
Pulau Pinang	1	Pahang	5
Perak	4	Terengganu	3
Selangor	3	Johor	4
Kuala Lumpur	4	Sabah	2
N. Sembilan	2	WP Labuan	1

Jan – Mac 2020: 8 kelulusan (RM405,387.18)

April – Jun 2020: 12 kelulusan (RM734,061.94)

Julai – Sept. 2020: 23 kelulusan (RM857,000.95)

Jumlah Kelulusan Sehingga Sept. 2020: RM1,996,450.07

Geran Peruntukan SBGP-OKU 2020 : RM2 juta

Sumber: Jabatan Tenaga Kerja (JTK), Kementerian Sumber Manusia

## OKU TRAINING ENHANCEMENT PROGRAM (OTEP), 2016-2020

### JUMLAH PERUNTUKAN

RM5,000,000.00

Peruntukan yang digunakan  
setakat Jun 2020

RM2,839,992.68

Baki Peruntukan

RM2,160,007.32



### Bantuan kewangan yang diberikan

- Elaun jurulatih (Jurulatih dalaman dan luar)
- Elaun pelatih
- Alat Latihan (DVD)
- Bahan gunahabis

- Anggaran jumlah bantuan kewangan bagi seorang OKU adalah **RM6,686.55**



435

OKU dilatih setakat Jun 2020

Sumber: Pembangunan Sumber Manusia Berhad (PSMB)

Sumber: Laporan J/K Pekerjaan Majlis Kebangsaan Bagi Orang Kurang Upaya (Mkboku) Kem. Sumber Manusia





## PROGRAM RETURN TO WORK (Sehingga Mac 2022)

Bil.	Perkara	2018	2019	2020	2021	2022 (Mac)
1	Bilangan peserta program yang berjaya dipulihkan dan kembali bekerja	3,829	7,026	5,232	7,177	2,575
2	Bilangan peserta program yang sedang mencari pekerjaan	568	564	480	533	162
3	Bilangan peserta program yang sedang menjalani program pemulihan	1,716	2,821	2,281	3,224	1,486
4	Bilangan peserta yang masih dalam keadaan menjalani rawatan (Accute)	603	927	785	1,015	580
5	Tidak boleh bekerja (Defaulted)	137	152	130	137	49
<b>Jumlah Keseluruhan</b>		<b>6,853</b>	<b>11,490</b>	<b>8,908</b>	<b>12,086</b>	<b>4,852</b>

Sumber: Pertubuhan Keselamatan Sosial (PERKESO)



**TUN RAZAK REHABILITATION CENTRE (TRRC)  
PERKESO, MELAKA  
(Sehingga Mac 2022)**

Bil	Perkara	Jumlah					
		2017	2018	2019	2020	2021	Jan. – Mac 2022
1.	Bilangan orang berinsurans di daftar masuk	980	1,238	1,101	1,155	1,394	398
2.	Bilangan orang berinsurans yang telah selesai menjalani pemulihan (Discharged) a. Kembali Bekerja (RTW) b. Aktiviti Kehidupan Sehari-hari (ADL)	988 RTW = 485 ADL = 503	1,225 RTW = 622 ADL = 603	1,307 RTW = 510 ADL = 797	862 RTW = 398 ADL = 464	775 RTW = 381 ADL = 394	115 RTW = 49 ADL = 66
3.	Jumlah semasa orang berinsurans yang sedang menjalani rawatan sehingga Mac 2022	378					

Sumber: Pertubuhan Keselamatan Sosial (PERKESO)

**HUMAN DEVELOPMENT INDEX REPORT 2020**

HDI rank country		Labour Force Participant Rate(% age 15 and older) 2019		Skill Labour Force (% of labour force) 2015-2015	Vulnerable employment (% of total 2019)	Life Expectancy Birth (2019)			Estimate Gross National Income Percapita 2019 (2017 PPP\$)		
		Female	Male	Total	Total	Total	Female	Male	Total	Female	Male
<b>Very High Human Development</b>											
1	Norway	60.4	67.2	84.3	4.9	82.4	84.4	80.4	66,494	58,548	74,280
2	Ireland	56.0	68.4	85.0	10.6	82.3	83.9	80.7	63,371	55,540	81,401
2	Switzerland	62.9	73.8	87.3	8.9	83.8	85.6	81.9	69,394	57,840	81,137
4	Hongkong, China (SAR)	54.0	67.5	77.0	5.7	84.9	87.7	82.0	62,985	45,961	82,993
4	Iceland	70.8	79.2	76.2	8.1	83.0	84.5	81.5	54,682	46,413	62,883
6	Germany	55.3	66.6	87.3	5.6	81.3	83.7	78.9	55,314	45,277	65,599
7	Sweden	61.4	67.8	87.1	6.1	82.8	84.6	81.0	54,508	47,709	61,287
8	Australia	60.3	70.9	78.9	10.6	83.4	85.4	81.5	48,085	39,287	56,954
8	Netherlands	58.3	69.1	78.6	12.7	82.3	84.0	80.6	57,707	46,815	68,685
10	Denmark	58.2	66.3	79.7	4.9	80.9	82.9	78.9	58,662	49,296	68,134
11	Singapore	62.0	78.3	84.0	9.7	83.6	85.7	81.5	88,155	71,387	103,421
13	United Kingdom	57.6	68.1	84.4	13.0	81.3	83.0	79.6	46,071	33,323	59,135
14	Belgium	48.6	58.7	85.6	10.2	81.6	83.9	79.3	52,085	41,948	62,427
14	New Zealand	64.8	75.3	82.2	12.1	82.3	84.0	80.6	40,799	31,233	50,693
47	Brunei Darussalam	57.8	71.0	78.8	6.0	75.9	77.1	74.7	63,965	54,386	72,835
<b>62</b>	<b>MALAYSIA</b>	50.7	77.1	66.8	21.8	76.2	78.3	74.2	27,534	20,825	33,877
<b>Very High Human Development</b>											
79	Thailand	59.2	76.1	38.8	48.5	77.2	80.9	73.5	17,781	15,924	19,373
85	China	60.5	75.3		-45.4	76.9	79.2	74.8	16,057	12,633	19,308
107	Philippines	46.1	73.3	29.9	32.7	71.2	75.5	67.3	9,778	7,843	11,694
107	Indonesia	53.1	81.9	42.0	47.9	71.7	74.0	69.6	11,459	7,902	14,966
117	Vietnam	72.7	82.4	39.4	54.1	75.4	79.5	71.3	7,433	6,644	8,224
<b>Medium High Human Development</b>											
131	India	20.5	76.1	21.2	74.3	69.7	71.0	68.5	6,681	2,331	10,702
133	Bangladesh	36.3	81.4	25.8	55.3	72.6	74.6	70.9	4,976	2,873	7,031
147	Myanmar	47.5	77.4	28.1	59.1	67.1	70.1	64.0	4,961	3,174	6,881
144	Cambodia	76.3	88.9	14.3	50.3	69.8	71.9	67.5	4,246	3,697	4,822
<b>Low High Human Development</b>											
161	Nigeria	47.9	57.9	41.4	77.6	54.7	55.6	53.8	4,910	4,107	5,692
169	Afghanistan	21.6	74.7	19.2	79.7	64.8	66.4	63.4	2,229	819	3,566
179	Yemen	5.8	70.2	29.7	45.6	66.1	67.8	64.4	1,594	186	2,980



# HUMAN DEVELOPMENT INDEX REPORT

## Definitions

### **Human Development Index (HDI):**

A composite index measuring average achievement in three basic dimensions of human development – a long and healthy life, knowledge and a decent standard of living.

### **Labour force participation rate:**

Percentage of a country's working-age population that engages actively in the labour market, either by working or looking for work. It provides an indication of the relative size of the supply of labour available to engage in the production of goods and services.

### **Life expectancy at birth:**

Number of years a newborn infant could expect to live if prevailing of age-specific mortality rates at the time of birth stay the same throughout the infant's life.

### **Skill Labour Force:**

Percentage of the labour force ages 15 and older with intermediate or advanced education, as classified by the International Standard Classification of Education.

### **Vulnerable employment:**

Percentage of employed people as unpaid family workers and own-account workers.

### **Estimated gross national income per capita:**

Derived from the ratio of female to male wages, female and male shares of economically active population and gross national income (in 2011 purchasing power parity terms).

Sumber: United Nations Development Programme (UNDP)





## RINGKASAN TENAGA BURUH NEGARA-NEGARA TERPILIH, 2021

NEGARA	KPTB (%) (15-64 TAHUN)	KADAR PENGANGGURAN (%) (15-64 TAHUN)	BELIA (15-24 TAHUN)	
			KPTB (%)	KADAR PENGANGGURAN (%)
UNITED STATES	73.4	5.4	55.5	9.7
UNITED KINGDOM	79.2	4.1	56.6**	11.2**
JEPUN	80.1	3.0	48.8	4.6
MALAYSIA*	68.4	4.5	42.9	12.0
KOREA REP.	69.4	3.6	27.6	8.1
AUSTRALIA	79.1	5.3	68.6	11.3
VIETNAM	73.6	2.9	42.0	7.9
THAILAND*	74.3	1.2	40.2	5.2
SINGAPURA*	68.1	3.9	36.1	10.6
INDONESIA	68.2	4.0	44.8	13.9
FILIPINA*	57.1	2.6	30.1	7.0

\*Data 2020

\*\*Data 2019

Nota :

KPTB – Kadar Penyertaan Tenaga Buruh

Sumber: International Labour Organization (ILO) dan Jabatan Perangkaan Malaysia



## EASE OF DOING BUSINESS INDEX

The **ease of doing business index** is an index created by the World Bank Group. Higher rankings (a low numerical value) indicate better, usually simpler, regulations for businesses and stronger protections of property rights. Empirical research funded by the World Bank to justify their work show that the economic growth impact of improving these regulations is strong.

A nation's ranking on the index is based on the average of 10 subindices:

- Starting a business – Procedures, time, cost and minimum capital to open a new business
- Dealing with construction permits – Procedures, time and cost to build a warehouse
- Getting electricity – procedures, time and cost required for a business to obtain a permanent electricity connection for a newly constructed warehouse
- Registering property – Procedures, time and cost to register commercial real estate
- Getting credit – Strength of legal rights index, depth of credit information index
- Protecting investors – Indices on the extent of disclosure, extent of director liability and ease of shareholder suits
- Paying taxes – Number of taxes paid, hours per year spent preparing tax returns and total tax payable as share of gross profit
- Trading across borders – Number of documents, cost and time necessary to export and import
- Enforcing contracts – Procedures, time and cost to enforce a debt contract
- Resolving insolvency – The time, cost and recovery rate (%) under bankruptcy proceeding

Sumber: World Bank Group



## EASE OF DOING BUSINESS RANKING

Negara	2020	2019	2018	2017	2016	2015
New Zealand	1	1	1	1	2	2
Singapore	2	2	2	2	1	1
Hong Kong	3	4	4	4	5	3
Denmark	4	3	3	3	3	4
South Korea	5	5	5	5	4	5
United States	6	8	8	8	7	7
Georgia	7	6	6	16	24	15
United Kingdom	8	9	9	7	6	8
Norway	9	7	7	6	9	6
Sweden	10	12	12	9	8	112
<b>Malaysia</b>	<b>12</b>	<b>15</b>	<b>15</b>	<b>23</b>	<b>18</b>	<b>18</b>
Australia	14	18	18	15	13	10
Taiwan	15	13	13	11	11	19
Macedonia	17	10	10	10	12	30
Estonia	18	16	16	12	16	17
Finland	20	17	17	13	10	9
Thailand	21	27	27	46	49	26
Japan	29	39	39	34	34	29
China	31	46	46	78	84	90
Saudi Arabia	62	92	92	94	82	49
India	63	77	77	130	130	142
Brunei	66	55	55	72	84	101
Indonesia	73	73	73	91	109	114
Vietnam	78	69	69	82	90	78
Philippines	95	124	124	99	103	95
Sri Lanka	99	100	100	110	107	99
Cambodia	144	138	138	131	127	135
Laos	154	154	154	139	134	148
Bangladesh	168	176	176	176	174	173
Timor Leste	181	178	178	175	173	172

Sumber: World Bank Group, Flagship Report,  
Doing Business database



## WORLD COMPETITIVENESS YEARBOOK

The IMD World Competitiveness Yearbook (WCY) is the leading annual report on the competitiveness of countries and has been published by IMD since 1989. It benchmarks the performance of 63 economies based on more than 340 criteria measuring different facets of competitiveness.

### Factor and criteria rankings and values

Data are broken down according to four main factors:

- Economic performance: Macroeconomic evaluation of the domestic economy
- Government efficiency: Extent to which government policies are conducive to competitiveness
- Business efficiency: Extent to which the national environment encourages enterprises to perform in an innovative, profitable and responsible manner
- Infrastructure: Extent to which basic, technological, scientific and human resources meet the needs of business.

Sumber: World Competitiveness Year Book



**WORLD COMPETITIVENESS YEARBOOK**

No	Negara	2021	2020	2019	2018	2017	2016	2015	2014	2013
1	Switzerland	1	3	4	5	2	2	4	2	2
2	Singapore	5	1	1	3	3	4	3	3	5
3	Hong Kong	7	5	2	2	1	1	2	4	3
4	Taiwan	8	11	16	17	14	14	11	13	11
5	China	8	20	14	13	18	25	22	23	21
6	USA	10	10	3	1	4	3	1	1	1
7	Germany	15	17	17	15	13	12	10	6	9
8	Qatar	17	14	10	14	17	13	13	19	10
9	UK	18	19	23	20	19	18	19	16	18
10	Australia	22	18	18	19	21	17	18	17	16
11	South Korea	23	23	28	27	29	29	25	26	22
12	<b>Malaysia</b>	<b>25</b>	<b>27</b>	<b>22</b>	<b>22</b>	<b>24</b>	<b>19</b>	<b>14</b>	<b>12</b>	<b>15</b>
13	Thailand	28	29	25	30	27	28	30	29	27
14	Japan	31	34	30	25	26	26	27	21	24
15	India	43	43	43	44	45	41	44	44	40
16	Philippines	52	45	46	50	41	42	41	42	38

Sumber: World Competitiveness Year Book



**Cawangan Dasar Sumber Manusia  
Kementerian Sumber Manusia  
Aras 7, Blok D3, Kompleks D  
Pusat Pentadbiran Kerajaan Persekutuan  
62530 Putrajaya, Malaysia**